¡Buena Prensa te acompaña!

Disfruta de este ejemplar gratuito

y que la palabra de Dios nos abra el corazón

¡Avivemos la solidaridad y la esperanza!

Buena Prensa @BuenaPrensa Buena Prensa buenaprensaed

Prohibida su venta

MISAL mensual

Con las oraciones propias de cada día del mes

Año XVII
No. 193

Mayo
2020 • Ciclo A

Texto oficial de la Conferencia del Episcopado Mexicano

Buena Prensa

MISAL
mensual

Con las oraciones propias de cada día del mes

Buena Prensa Muestra de cortesía

Mayo 2020

Ciclo dominical A
Ciclo ferial II

Buena Prensa

Obra de los jesuitas de México, al servicio de la misión de la Iglesia

MISAL mensual

+ Jonás Guerrero Corona, obispo de Culiacán
Presidente de la Comisión Episcopal para la Pastoral Litúrgica

* * *

Misal Mensual
Año 17. No. 193. Mayo 2020. Publicación mensual editada y distribuida por Obra Nacional de la Buena Prensa, A.C. Apartado M-2181, 06000 Ciudad de México. Orozco y Berra 180, Sta. María la Ribera. Tel. 55 5546 4500.

Director general: Jaime Porras Fernández, SJ.
Comentarios al Evangelio: Pbro. Dr. Toribio Tapia Bahena
Para meditar: Alberto Aranda C., MSpS

CDMX
Tel. 55 5546 4500 y 800 5024 090
Ventas, opción 1.
Suscripciones, opción 2
ventas@buenaprensa.com
suscripciones@buenaprensa.com
www.buenaprensa.com

Con aprobación eclesiástica.
Se terminó de imprimir el 10 de marzo de 2020. Publicación periódica. Porte pagado. Autorizado por SEPOMEX. Registro Postal No. PP09-0316 IM09-0259. Características 218551210. Certificados de Licitud de Título y Contenido Nos. 1383 y 775 respectivamente. Certificado de Reserva de Derechos de Autor No. 04-2016-072917172300-102. Hecho en México.

Impreso en los talleres de Editorial Esfuerzo, S.A. de C.V.

Buena Prensa Muestra de cortesía

Índice

ORDINARIO DE LA MISA
- Prefacios
- Plegaria eucarística II
- Plegaria eucarística III
- Plegaria eucarística I para la Misa con niños

GUÍA PARA LA LITURGIA DE LAS HORAS
1 de mayo. VIERNES III DE PASCUA o SAN JOSÉ OBRERO
2 de mayo. Sábado. SAN ATANASIO
3 de mayo. IV DOMINGO DE PASCUA
4 de mayo. Lunes. SANTOS FELIPE Y SANTIAGO, APÓSTOLES
5 de mayo. MARTES IV DE PASCUA
6 de mayo. MIÉRCOLES IV DE PASCUA
7 de mayo. JUEVES IV DE PASCUA
8 de mayo. VIERNES IV DE PASCUA
9 de mayo. SÁBADO IV DE PASCUA
10 de mayo. V DOMINGO DE PASCUA
11 de mayo. LUNES V DE PASCUA
12 de mayo. MARTES V DE PASCUA
13 de mayo. MIÉRCOLES V DE PASCUA
14 de mayo. Jueves. SAN MATÍAS, APÓSTOL
15 de mayo. Viernes. SAN ISIDRO LABRADOR
16 de mayo. Sábado. SAN JUAN NEPOMUCENO
17 de mayo. VI DOMINGO DE PASCUA
18 de mayo. LUNES VI DE PASCUA
19 de mayo. MARTES VI DE PASCUA
20 de mayo. MIÉRCOLES VI DE PASCUA
21 de mayo. Jueves. SANTOS CRISTÓBAL MAGALLANES y COMP.

Buena Prensa Muestra de cortesía

22 de mayo. VIERNES VI DE PASCUA
23 de mayo. SÁBADO VI DE PASCUA
24 de mayo. LA ASCENSIÓN DEL SEÑOR
Misa de la Vigilia
Misa del día
25 de mayo. LUNES VII DE PASCUA
26 de mayo. Martes. SAN FELIPE NERI
27 de mayo. MIÉRCOLES VII DE PASCUA
28 de mayo. JUEVES VII DE PASCUA
29 de mayo. VIERNES VII DE PASCUA
30 de mayo. SÁBADO VII DE PASCUA
31 de mayo. DOMINGO DE PENTECOSTÉS
Misa de la Vigilia
Misa del día
ATENTO AVISO DE BUENA PRENSA
SANTO ROSARIO
LA IGLESIA ORA UNIDA CON EL SANTO PADRE
SANTORAL MAYO 2020

Buena Prensa Muestra de cortesía

ORDINARIO DE LA MISA

RITOS INICIALES

CANTO DE ENTRADA

Si no hay canto, se recita la Antífona de entrada. Terminado el canto, el sacerdote dice:

En el nombre del Padre, y del Hijo, y del Espíritu Santo.
El pueblo responde: **Amén.**

SALUDO

El sacerdote hace la señal de la cruz y saluda a la asamblea en nombre del Señor con éstas o parecidas palabras:

La gracia y el amor de Jesucristo, que nos llama a la conversión, estén con todos ustedes. **–Y con tu espíritu.**

ACTO PENITENCIAL

Los fieles se preparan para celebrar la Eucaristía, reconociendo sus pecados:

Hermanos: para celebrar dignamente estos sagrados misterios, reconozcamos nuestros pecados.

Yo confieso ante Dios todopoderoso y ante ustedes, hermanos, que he pecado mucho de pensamiento, palabra, obra y omisión. Por mi culpa, por mi culpa, por mi gran culpa. Por eso ruego a santa María, siempre Virgen, a los ángeles, a los santos y a ustedes, hermanos, que intercedan por mí ante Dios, nuestro Señor.

El sacerdote concluye:

Dios todopoderoso tenga misericordia de nosotros, perdone nuestros pecados y nos lleve a la vida eterna. **Amén.**

Señor, ten piedad. **–Señor, ten piedad.**
Cristo, ten piedad. **–Cristo, ten piedad.**
Señor, ten piedad. **–Señor, ten piedad.**

GLORIA

Gloria a Dios en el cielo, y en la tierra paz a los hombres que ama el Señor. Por tu inmensa gloria te alabamos, te bendecimos, te adoramos, te glorificamos, te damos gracias, Señor Dios, Rey celestial, Dios Padre todopoderoso. Señor, Hijo único, Jesucristo; Señor Dios, Cordero de Dios, Hijo del Padre; tú que quitas el pecado del mundo, ten piedad de nosotros; tú que quitas el pecado del mundo, atiende

Buena Prensa Muestra de cortesía

nuestra súplica; tú que estás sentado a la derecha del Padre, ten piedad de nosotros; porque sólo tú eres Santo, sólo tú Señor, sólo tú Altísimo, Jesucristo, con el Espíritu Santo en la gloria de Dios Padre. Amén.

ORACIÓN COLECTA

LITURGIA DE LA PALABRA

PRIMERA LECTURA

Los domingos se toma del Antiguo Testamento, excepto en el Tiempo Pascual, que se toma del libro de los Hechos de los Apóstoles.

SALMO

El salmo se canta o recita por un salmista desde el ambón. La asamblea participa con la respuesta (R.).

SEGUNDA LECTURA *(en los domingos y solemnidades)*

Está tomada de una carta escrita por un apóstol (casi siempre por san Pablo) dirigida a alguna de las primeras comunidades cristianas.

ACLAMACIÓN ANTES DEL EVANGELIO

Aclamamos a Cristo, que nos va a hablar ahora en el Evangelio. Durante la Cuaresma, el Aleluya se reemplaza con una aclamación distinta. El verso lo canta el coro o el cantor.

EVANGELIO

Es la cumbre de la Liturgia de la Palabra. Escuchamos al Señor, que está vivo entre nosotros y nos habla hoy.

HOMILÍA

PROFESIÓN DE FE

Terminada la homilía, cuando está prescrito, se canta o se dice el Símbolo o Profesión de fe:

Creo en un solo Dios, Padre todopoderoso, Creador del cielo y de la tierra, de todo lo visible y lo invisible. Creo en un solo Señor, Jesucristo, Hijo único de Dios, nacido del Padre antes de todos los siglos: Dios de Dios, Luz de Luz, Dios verdadero de Dios verdadero, engendrado, no creado, de la misma naturaleza del Padre, por quien todo fue hecho; que por nosotros, los hombres, y por nuestra salvación bajó del cielo,

Buena Prensa Muestra de cortesía

En las palabras que siguen, hasta se hizo hombre*, todos se inclinan.*

y por obra del Espíritu Santo se encarnó de María, la Virgen, y se hizo hombre; y por nuestra causa fue crucificado en tiempos de Poncio Pilato; padeció y fue sepultado, y resucitó al tercer día, según las Escrituras, y subió al cielo, y está sentado a la derecha del Padre; y de nuevo vendrá con gloria para juzgar a vivos y muertos, y su reino no tendrá fin. Creo en el Espíritu Santo, Señor y dador de vida, que procede del Padre y del Hijo, que con el Padre y el Hijo recibe una misma adoración y gloria, y que habló por los profetas. Creo en la Iglesia, que es una, santa, católica y apostólica. Confieso que hay un solo bautismo para el perdón de los pecados. Espero la resurrección de los muertos y la vida del mundo futuro. Amén.

En lugar del Símbolo Niceno-constantinopolitano, sobre todo en el Tiempo de Cuaresma y en el Tiempo Pascual, se puede emplear el Símbolo bautismal de la Iglesia de Roma, también llamado "de los Apóstoles".

Creo en Dios, Padre todopoderoso, Creador del cielo y de la tierra.
Creo en Jesucristo, su único Hijo, nuestro Señor,

En las palabras que siguen, hasta María Virgen*, todos se inclinan.*

que fue concebido por obra y gracia del Espíritu Santo, nació de santa María Virgen, padeció bajo el poder de Poncio Pilato, fue crucificado, muerto y sepultado, descendió a los infiernos, al tercer día resucitó de entre los muertos, subió a los cielos y está sentado a la derecha de Dios, Padre todopoderoso. Desde allí ha de venir a juzgar a vivos y muertos. Creo en el Espíritu Santo, la santa Iglesia católica, la comunión de los santos, el perdón de los pecados, la resurrección de la carne y la vida eterna. Amén.

PLEGARIA UNIVERSAL

Buena Prensa Muestra de cortesía

LITURGIA EUCARÍSTICA

PREPARACIÓN DE LOS DONES

Se lleva el pan y el vino al altar. También se recogen los dones para la Iglesia y para los pobres.

Presentación del pan

Bendito seas, Señor, Dios del universo, por este pan, fruto de la tierra y del trabajo del hombre, que recibimos de tu generosidad y ahora te presentamos; él será para nosotros pan de vida.

—Bendito seas por siempre, Señor.

Por el misterio de esta agua y este vino, haz que compartamos la divinidad de quien se ha dignado participar de nuestra humanidad.

Presentación del vino

Bendito seas, Señor, Dios del universo, por este vino, fruto de la vid y del trabajo del hombre, que recibimos de tu generosidad y ahora te presentamos; él será para nosotros bebida de salvación.

—Bendito seas por siempre, Señor.

Acepta, Señor, nuestro corazón contrito y nuestro espíritu humilde; que éste sea hoy nuestro sacrificio y que sea agradable en tu presencia, Señor, Dios nuestro.
Lava del todo mi delito, Señor, y limpia mi pecado.

Oren, hermanos, para que este sacrificio, mío y de ustedes, sea agradable a Dios, Padre todopoderoso.

—El Señor reciba de tus manos este sacrificio, para alabanza y gloria de su nombre, para nuestro bien y el de toda su santa Iglesia.

ORACIÓN SOBRE LAS OFRENDAS

PLEGARIA EUCARÍSTICA

El Señor esté con ustedes. R. **Y con tu espíritu.**
Levantemos el corazón. R. **Lo tenemos levantado hacia el Señor.**
Demos gracias al Señor, nuestro Dios. R. **Es justo y necesario.**

Buena Prensa Muestra de cortesía

PREFACIO III DE PASCUA

Cristo vive por siempre e intercede por nosotros

En verdad es justo y necesario, es nuestro deber y salvación glorificarte siempre, Señor, pero más que nunca en este tiempo en que Cristo, nuestra Pascua, fue inmolado. Porque continuamente se ofrece por nosotros e intercede por todos ante ti, el que, inmolado en la cruz, ya no muere, porque, sacrificado, vive para siempre. Por eso, con esta efusión del gozo pascual, el mundo entero se desborda de alegría, y también los coros celestiales, los ángeles y los arcángeles, cantan sin cesar el himno de tu gloria: **Santo, Santo, Santo...**

PREFACIO IV DE PASCUA

Restauración universal por el Misterio Pascual

En verdad es justo y necesario, es nuestro deber y salvación glorificarte siempre, Señor, pero más que nunca en este tiempo en que Cristo, nuestra Pascua, fue inmolado. Porque destruida la antigua situación de pecado, se renueva todo lo que estaba caído y en Cristo se restablece la integridad de nuestra vida. Por eso, con esta efusión del gozo pascual, el mundo entero se desborda de alegría, y también los coros celestiales, los ángeles y los arcángeles, cantan sin cesar el himno de tu gloria: **Santo, Santo, Santo...**

PREFACIO V DE PASCUA

Cristo, sacerdote y víctima

En verdad es justo y necesario, es nuestro deber y salvación glorificarte siempre, Señor, pero más que nunca en este tiempo en que Cristo, nuestra Pascua, fue inmolado. Porque él, con la oblación de su cuerpo en la cruz, llevó a plenitud los sacrificios de la antigua alianza, y al entregarse a ti por nuestra salvación, quiso ser al mismo tiempo víctima, sacerdote y altar. Por eso, con esta efusión del gozo pascual, el mundo entero se desborda de alegría y también los coros celestiales, los ángeles y los arcángeles, cantan sin cesar el himno de tu gloria: **Santo, Santo, Santo...**

PREFACIO PARA DESPUÉS DE LA ASCENSIÓN

En la espera de la venida del Espíritu Santo

En verdad es justo y necesario, que todas las creaturas, en el cielo y en la tierra, se unan en tu alabanza, Dios todopoderoso y eterno, por Jesucristo, tu Hijo, Señor del universo. El cual, habiendo entrado una vez para siempre en el santuario del cielo, ahora intercede por nosotros, como mediador que asegura la perenne efusión del Espíritu. Pastor y obispo de nuestras almas, nos invita a la plegaria unánime, a ejemplo de María y los apóstoles, en la espera de un nuevo Pentecostés. Por este misterio de santificación y de amor, unidos a los ángeles y a los santos, cantamos sin cesar el himno de tu gloria: **Santo, Santo, Santo...**

Buena Prensa. Muestra de cortesía

PREFACIO IV DE SANTA MARÍA VIRGEN *María, signo de consuelo y de esperanza*

En verdad es justo darte gracias, es bueno cantar tu gloria, Padre santo, Dios todopoderoso y eterno. Te alabamos y te bendecimos, por Jesucristo, tu Hijo, en esta festividad (conmemoración) de la bienaventurada Virgen María. Ella, como humilde sierva, escuchó tu palabra y la conservó en su corazón; admirablemente unida al misterio de la redención, perseveró con los apóstoles en la plegaria, mientras esperaban al Espíritu Santo, y ahora brilla en nuestro camino como signo de consuelo y de firme esperanza. Por este don de tu benevolencia, unidos a los ángeles y a los santos, te entonamos nuestro canto y proclamamos tu alabanza: **Santo, Santo, Santo...**

PREFACIO II DE LOS APÓSTOLES *Los apóstoles, cimientos de la Iglesia y testigos de Cristo*

En verdad es justo y necesario, es nuestro deber y salvación darte gracias siempre y en todo lugar, Señor, Padre santo, Dios todopoderoso y eterno, por Cristo, Señor nuestro. Porque cimentaste tu Iglesia sobre la roca de los Apóstoles, para que ella fuera en el mundo signo permanente de tu santidad y anunciara a todos los hombres, tu mensaje de salvación. Por eso, ahora y siempre, con toda la multitud de los ángeles te celebramos llenos de profunda devoción, y te aclamamos diciendo: **Santo, Santo, Santo...**

PREFACIO III DE DIFUNTOS *Cristo, vida y resurrección*

En verdad es justo y necesario, es nuestro deber y salvación darte gracias siempre y en todo lugar, Señor, Padre santo, Dios todopoderoso y eterno, por Cristo, Señor nuestro. Él es la salvación del mundo, la vida de los hombres y la resurrección de los muertos. Por él, los ángeles y los arcángeles te adoran eternamente, gozosos en tu presencia. Permítenos unirnos a sus voces cantando jubilosos tu alabanza: **Santo, Santo, Santo...**

Buena Prensa Muestra de cortesía

Indice

ACLAMACIÓN

Santo, Santo, Santo es el Señor, Dios del universo. Llenos están el cielo y la tierra de tu gloria. Hosanna en el cielo. Bendito el que viene en nombre del Señor. Hosanna en el cielo.

PLEGARIA EUCARÍSTICA II

En verdad es justo y necesario, es nuestro deber y salvación darte gracias, Padre santo, siempre y en todo lugar, por Jesucristo, tu Hijo amado. Por él, que es tu Palabra, hiciste todas las cosas; tú nos lo enviaste para que, hecho hombre por obra del Espíritu Santo y nacido de María, la Virgen, fuera nuestro Salvador y Redentor. Él, en cumplimiento de tu voluntad, para destruir la muerte y manifestar la resurrección, extendió sus brazos en la cruz, y así adquirió para ti un pueblo santo. Por eso, con los ángeles y los santos, proclamamos tu gloria, diciendo: **Santo, Santo, Santo...**

Santo eres en verdad, Señor, fuente de toda santidad; por eso te pedimos que santifiques estos dones con la efusión de tu Espíritu, de manera que se conviertan para nosotros en el Cuerpo y + la Sangre de Jesucristo, nuestro Señor. El cual, cuando iba a ser entregado a su Pasión, voluntariamente aceptada, tomó pan, dándote gracias, lo partió y lo dio a sus discípulos, diciendo:

Tomen y coman todos de él, porque esto es mi Cuerpo, que será entregado por ustedes.

Del mismo modo, acabada la cena, tomó el cáliz, y, dándote gracias de nuevo, lo pasó a sus discípulos, diciendo:

Tomen y beban todos de él, porque éste es el cáliz de mi Sangre, Sangre de la alianza nueva y eterna, que será derramada por ustedes y por muchos para el perdón de los pecados.

Hagan esto en conmemoración mía.

Éste es el Misterio de la fe. Cristo se entregó por nosotros.

Salvador del mundo, sálvanos tú que nos has liberado por tu cruz y resurrección.

Así, pues, Padre, al celebrar ahora el memorial de la muerte y resurrección de tu Hijo, te ofrecemos el pan de vida y el cáliz de salvación, y te damos gracias porque nos haces dignos de servirte en tu presencia.

Te pedimos humildemente que el Espíritu Santo congregue en la unidad a cuantos participamos del Cuerpo y la Sangre de Cristo.

Acuérdate, Señor, de tu Iglesia extendida por toda la tierra;

Buena Prensa Muestra de cortesía

En los domingos:

Acuérdate, Señor, de tu Iglesia extendida por toda la tierra y reunida aquí en el domingo, día en que Cristo ha vencido a la muerte y nos ha hecho partícipes de su vida inmortal;

y con el Papa N., con nuestro Obispo N., y todos los pastores que cuidan de tu pueblo, llévala a su perfección por la caridad.

En las Misas por los difuntos se puede añadir:

Recuerda a tu hijo (hija) N., a quien llamaste (hoy) de este mundo a tu presencia; concédele que, así como ha compartido ya la muerte de Jesucristo, comparta también con él la gloria de la resurrección.

Acuérdate también de nuestros hermanos que se durmieron en la esperanza de la resurrección, y de todos los que han muerto en tu misericordia; admítelos a contemplar la luz de tu rostro. Ten misericordia de todos nosotros, y así, con María, la Virgen Madre de Dios, su esposo san José, los apóstoles y cuantos vivieron en tu amistad a través de los tiempos, merezcamos, por tu Hijo Jesucristo, compartir la vida eterna y cantar tus alabanzas.

Por Cristo, con él y en él, a ti, Dios Padre omnipotente, en la unidad del Espíritu Santo, todo honor y toda gloria por los siglos de los siglos. **Amén.**

Índice

Sigue el rito de la Comunión, pág. 14

PLEGARIA EUCARÍSTICA III

Santo eres en verdad, Padre, y con razón te alaban todas tus creaturas, ya que por Jesucristo, tu Hijo, Señor nuestro, con la fuerza del Espíritu Santo, das vida y santificas todo, y congregas a tu pueblo sin cesar, para que ofrezca en tu honor un sacrificio sin mancha desde donde sale el sol hasta el ocaso.

Por eso, Padre, te suplicamos que santifiques por el mismo Espíritu estos dones que hemos separado para ti, de manera que se conviertan en el Cuerpo y + la Sangre de Jesucristo, Hijo tuyo y Señor nuestro, que nos mandó celebrar estos misterios.

Porque él mismo, la noche en que iba a ser entregado, tomó pan, y dando gracias te bendijo, lo partió y lo dio a sus discípulos, diciendo:

Tomen y coman todos de él, porque esto es mi Cuerpo, que será entregado por ustedes.

Buena Prensa Muestra de Cortesía

Del mismo modo, acabada la cena, tomó el cáliz, dando gracias te bendijo, y lo pasó a sus discípulos, diciendo:

Tomen y beban todos de él, porque éste es el cáliz de mi Sangre, Sangre de la alianza nueva y eterna, que será derramada por ustedes y por muchos para el perdón de los pecados.

Hagan esto en conmemoración mía.

Éste es el Misterio de la fe. Cristo se entregó por nosotros.

Salvador del mundo, sálvanos, tú que nos has liberado por tu cruz y resurrección.

Así, pues, Padre, al celebrar ahora el memorial de la pasión salvadora de tu Hijo, de su admirable resurrección y ascensión al cielo, mientras esperamos su venida gloriosa, te ofrecemos, en esta acción de gracias, el sacrificio vivo y santo.

Dirige tu mirada sobre la ofrenda de tu Iglesia, y reconoce en ella la Víctima por cuya inmolación quisiste devolvernos tu amistad, para que, fortalecidos con el Cuerpo y la Sangre de tu Hijo y llenos de su Espíritu Santo, formemos en Cristo un solo cuerpo y un solo espíritu.

Que él nos transforme en ofrenda permanente, para que gocemos de tu heredad junto con tus elegidos: con María, la Virgen Madre de Dios, su esposo san José, los apóstoles y los mártires, (san N.: *santo del día o patrono)* y todos los santos, por cuya intercesión confiamos obtener siempre tu ayuda.

Te pedimos, Padre, que esta Víctima de reconciliación traiga la paz y la salvación al mundo entero. Confirma en la fe y en la caridad a tu Iglesia, peregrina en la tierra: a tu servidor, el Papa N., a nuestro Obispo N., al orden episcopal, a los presbíteros y diáconos, y a todo el pueblo redimido por ti.

Atiende los deseos y súplicas de esta familia que has congregado en tu presencia.

En los domingos:

Atiende los deseos y súplicas de esta familia que has congregado en tu presencia en el domingo, día en que Cristo ha vencido a la muerte y nos ha hecho partícipes de su vida inmortal.

Reúne en torno a ti, Padre misericordioso, a todos tus hijos dispersos por el mundo.

+ A nuestros hermanos difuntos y a cuantos murieron en tu amistad recíbelos en tu reino, donde esperamos gozar todos juntos de la plenitud eterna de tu gloria, por Cristo, Señor nuestro, por quien concedes al mundo todos los bienes. +

Buena Prensa Muestra de cortesía

Cuando esta Plegaria eucarística se utiliza en las Misas de difuntos, puede decirse:

+ Recuerda a tu hijo (hija) N., a quien llamaste (hoy) de este mundo a tu presencia: concédele que, así como ha compartido ya la muerte de Jesucristo, comparta también con él la gloria de la resurrección, cuando Cristo haga resurgir de la tierra a los muertos, y transforme nuestro cuerpo frágil en cuerpo glorioso como el suyo. Y a todos nuestros hermanos difuntos y a cuantos murieron en tu amistad recíbelos en tu reino, donde esperamos gozar todos juntos de la plenitud eterna de tu gloria; allí enjugarás las lágrimas de nuestros ojos, porque, al contemplarte como tú eres, Dios nuestro, seremos para siempre semejantes a ti y cantaremos eternamente tus alabanzas, por Cristo, Señor nuestro, por quien concedes al mundo todos los bienes. +

Por Cristo, con él y en él, a ti, Dios Padre omnipotente, en la unidad del Espíritu Santo, todo honor y toda gloria por los siglos de los siglos. **Amén.**

Sigue el rito de la Comunión, pág. 14

Indice

PLEGARIA EUCARÍSTICA I
PARA LA MISA CON NIÑOS

Dios nuestro, Padre bueno, tú has querido que nos reunamos en tu presencia para celebrar una fiesta contigo, para alabarte y para decirte lo mucho que te admiramos. Te alabamos por todas las cosas bellas que has hecho en el mundo y por la alegría que has dado a nuestros corazones. Te alabamos por la luz del sol y por tu Palabra que ilumina nuestras vidas. Te damos gracias por esta tierra tan hermosa que nos has dado, por los hombres que la habitan y por habernos hecho el regalo de la vida. De veras, Señor, tú nos amas, eres bueno y haces maravillas por nosotros. Por eso todos juntos te cantamos:

Todos aclaman:
Santo, Santo, Santo es el Señor, Dios del universo.

Tú, Padre santo, que siempre piensas en las personas y no quieres estar lejos de ellas, nos enviaste a Jesús, tu Hijo muy querido. Él vino para salvarnos, curó a los enfermos, perdonó a los pecadores, a todos les mostró tu amor, se hizo amigo de los niños y los bendijo.

Buena Prensa Muestra de cortesía

Por eso, Padre, con el corazón agradecido te aclamamos:

Llenos están el cielo y la tierra de tu gloria. Hosanna en el cielo.

Padre clementísimo, no estamos solos para alabarte, puesto que por todo el mundo tu pueblo te glorifica. Por eso, nos dirigimos a ti con toda la Iglesia, con el Santo Padre, el Papa N., y nuestro Obispo N.

También en el cielo la Virgen María, su esposo san José, los Apóstoles y todos los santos, te alaban sin cesar. Con ellos y con los Ángeles te cantamos el himno de tu gloria, diciendo a una sola voz:

Bendito el que viene en nombre del Señor. Hosanna en el cielo.

Padre santo, para mostrarte nuestro agradecimiento, hemos traído este pan y este vino; haz que, por la fuerza de tu Espíritu, se conviertan en el Cuerpo y en la Sangre de Jesucristo, + tu Hijo muy amado.

Así podremos ofrecerte lo que tú mismo nos regalas.

Porque Jesús, la víspera de su muerte, mientras cenaba con sus Apóstoles, tomó pan de la mesa y, dándote gracias, te bendijo, lo partió y se lo dio diciendo:

Tomen y coman todos de él, porque esto es mi Cuerpo, que será entregado por ustedes.

Del mismo modo, al terminar la cena, tomó el cáliz, lleno de vino, y, dándote gracias de nuevo, lo dio a sus discípulos, diciendo:

Tomen y beban todos de él, porque éste es el cáliz de mi Sangre, Sangre de la alianza nueva y eterna, que será derramada por ustedes y por muchos para el perdón de los pecados.

Y les dijo también:

Hagan esto en conmemoración mía.

Padre santo, lo que Jesús nos mandó que hiciéramos, lo realizamos aquí con respeto; te ofrecemos el pan de la vida y el cáliz de la salvación, proclamando así la muerte y la resurrección de tu Hijo. Él es quien nos conduce bondadosamente hacia ti; acéptanos a nosotros juntamente con él.

Aclamen a Jesús aquí presente.

Cristo murió por nosotros. Cristo ha resucitado.
Cristo vendrá de nuevo. Te esperamos, Señor Jesús.

Buena Prensa Muestra de cortesía

Padre bueno, tú que tanto nos amas, permite que nos acerquemos a esta mesa santa, y envíanos el Espíritu Santo para que recibamos el Cuerpo y la Sangre de tu Hijo, y lleguemos a ser un solo corazón y una sola alma.

A ti, Señor, que nunca olvidas a nadie, te pedimos por todas las personas que amamos: por nuestro Santo Padre, el Papa N., y por nuestro Obispo N., por nuestros papás, hermanos y amigos, y por todos los que han muerto en tu paz.

Acuérdate de todos los que sufren y viven tristes, de tu gran familia de los cristianos extendida por toda la tierra y de todos los que viven en este mundo.

Al ver todo lo que tú haces en favor nuestro por medio de Jesucristo, tu Hijo, nos quedamos admirados y de nuevo te damos gracias y te bendecimos.

Por Cristo, con él y en él, a ti, Dios Padre omnipotente, en la unidad del Espíritu Santo, todo honor y toda gloria por los siglos de los siglos. Amén.

Indice

Buena Prensa Muestra de cortesía

RITO DE LA COMUNIÓN

Padrenuestro

Fieles a la recomendación del Salvador y siguiendo su divina enseñanza, nos atrevemos a decir:

Padre nuestro, que estás en el cielo, santificado sea tu nombre; venga a nosotros tu reino; hágase tu voluntad en la tierra como en el cielo. Danos hoy nuestro pan de cada día; perdona nuestras ofensas, como también nosotros perdonamos a los que nos ofenden; no nos dejes caer en la tentación, y líbranos del mal.

Líbranos de todos los males, Señor, y concédenos la paz en nuestros días, para que, ayudados por tu misericordia, vivamos siempre libres de pecado y protegidos de toda perturbación, mientras esperamos la gloriosa venida de nuestro Salvador Jesucristo.

Tuyo es el reino, tuyo el poder y la gloria, por siempre, Señor.

Rito de la paz

Señor Jesucristo, que dijiste a tus apóstoles: "La paz les dejo, mi paz les doy", no tengas en cuenta nuestros pecados, sino la fe de tu Iglesia y, conforme a tu palabra, concédele la paz y la unidad. Tú que vives y reinas por los siglos de los siglos. Amén.

La paz del Señor esté siempre con ustedes. **–Y con tu espíritu.**

Si es oportuno, el diácono, o el sacerdote, invita a los fieles a darse la paz.

Dense fraternalmente la paz.

Fracción del pan

El gesto de la fracción del pan significa que formamos un solo cuerpo los que nos alimentamos del Pan de vida, que es Cristo.

Cordero de Dios, que quitas el pecado del mundo, ten piedad de nosotros.
Cordero de Dios, que quitas el pecado del mundo, ten piedad de nosotros.
Cordero de Dios, que quitas el pecado del mundo, danos la paz.

Comunión

El sacerdote completa su preparación personal, diciendo en voz baja.

Señor Jesucristo, Hijo de Dios vivo, que por voluntad del Padre, cooperando el Espíritu Santo, diste con tu muerte la vida al mundo, líbrame, por la recepción de tu Cuerpo y de tu Sangre, de todas mis culpas y de todo mal. Concédeme cumplir siempre tus mandamientos y jamás permitas que me separe de ti.

Muestra a los fieles el pan eucarístico.

Éste es el Cordero de Dios, que quita el pecado del mundo. Dichosos los invitados a la cena del Señor.

Señor, no soy digno de que entres en mi casa, pero una palabra tuya bastará para sanarme.

Canto de comunión

Si no hay canto se dice la Antífona de la Comunión. Terminada la Comunión, se puede orar en silencio por algún espacio de tiempo. También se puede cantar algún salmo de alabanza.

RITO DE CONCLUSIÓN

El Señor esté con ustedes. **–Y con tu espíritu.**

La bendición de Dios todopoderoso, Padre, Hijo +, y Espíritu Santo, descienda sobre ustedes. **–Amén.**

El diácono o el sacerdote dice:

Pueden ir en paz. **–Demos gracias a Dios.**

Índice

Buena Prensa Muestra de cortesía

Para quienes se están iniciando en la Liturgia de las Horas se recomienda rezarla en comunidad y apoyarse en el *Instructivo para la Liturgia de las Horas*, editado por Buena Prensa.

Mayo

GUÍA PARA LA LITURGIA DE LAS HORAS

La paginación corresponde a las ediciones de 2004 en adelante.

Día	Liturgia de las Horas popular[1]	Liturgia de las Horas para los fieles	Liturgia de las Horas 4 tomos
Viernes 1	271	877 y 856 (o 706)	(II) 1677, 1605 (o 1392)
Sábado 2	283	879 y 1103 (717[3])	(II) 1681 y 1904 (1406[3])
Domingo 3	289 y 447 (453[2])	722 y 274	(II) 1412, 516 y 747
Lunes 4	532 (554 y 518[2])	1306, 879 y 1081	(II) 2205, 1686 y 1814
Martes 5	324	752 y 301	(II) 1449, 522 y 773
Miércoles 6	336	764 y 311	(II) 1463, 524 y 781
Jueves 7	349	776 y 321	(II) 1477, 526 y 791
Viernes 8	361	787 y 331	(II) 1492, 527 y 801
Sábado 9	373	798 y 342	(II) 1506, 529 y 811
Domingo 10	13 y 448 (453[2])	472 y 274	(II) 1099, 516 y 814
Lunes 11	36	490 y 291	(II) 1122, 520 y 830
Martes 12	48	501 y 301	(II) 1136, 522 y 839
Miércoles 13	62	513 y 311	(II) 1151, 524 y 848
Jueves 14	532 (554 y 519[2])	882 y 1081	(II) 1696 y 1814
Viernes 15	88	1314 y 1125 (538[3])	(II) 2205 y 1968 (1179[3])
Sábado 16	101	1315 y 1089 (550[3])	(II) 2206 y 1869 (1195[3])
Domingo 17	108 y 449 (454[2])	555 y 274	(II) 1201, 516 y 878
Lunes 18	130	575 y 291	(II) 1225, 520 y 894
Martes 19	142	587 y 301	(II) 1241, 522 y 902
Miércoles 20	155	598 y 311	(II) 1256, 524 y 911
Jueves 21	506 y 541 (519 y 563[2])	1315, 884 y 1089 (612[3])	(II) 1839 y 1273
Viernes 22	182	623 y 331	(II) 1289, 527 y 953
Sábado 23	195	635 y 342	(II) 1304, 529 y 966
Domingo 24	450 (455[2])	349	(II) 920
Lunes 25	223	660 y 292	(II) 1334, 944 y 986
Martes 26	236	886 y 1103 (673[3])	(II) 1709 y 1904 (1349[3])
Miércoles 27	247	683 y 312	(II) 1362, 944 y 1004
Jueves 28	259	694 y 322	(II) 1376, 946 y 1012
Viernes 29	271	705 y 331	(II) 1391, 944 y 1020
Sábado 30	283	716 y 342	(II) 1406, 946 y 1029
Domingo 31	452 (458[2])	356	(II) 1033

[1] La edición popular no contiene todas las celebraciones del santoral.
[2] A partir de la edición 2016 de letra grande.
[3] Antífonas y salmodia de la feria correspondiente.

Indice

Buena Prensa muestra de cortesía

1 de mayo

VIERNES III DE PASCUA

*Feria * Blanco*

SAN JOSÉ OBRERO

*Memoria libre * Blanco*

Hijo de un carpintero

COMENTARIO AL EVANGELIO

Lo sencillo nos desconcierta; incluso nos incomoda y hasta molesta. Algo de esto les sucedía a los paisanos de Jesús: no aceptaban que alguien, de orígenes tan modestos, pudiera hablar con tanta sabiduría y hacer aquellos prodigios (v. 54). Conocían a sus papás y a sus parientes más cercanos; más aún, su papá era un trabajador común que, como muchos otros de Nazaret, se dedicaba a labores de carpintería, construcción, etcétera (v. 55). Era común en la cultura mediterránea del siglo I d.C., valorar a una persona por el lugar de procedencia: resultaba de más importancia provenir de una ciudad, que de una aldea; por la familia: alguien era más notable si pertenecía a un grupo de poder y de dinero; por lo que hacía: por influencia griega y romana se pensaba que el trabajo manual era asunto de esclavos o de personas que tenían la penosa necesidad de trabajar para sobrevivir. Y no se daban cuenta de que al despreciar a alguien de su misma comunidad, en realidad, se estaban minusvalorando a sí mismas.

Hoy que se celebra el día internacional de los trabajadores, preguntémonos: ¿desde qué parámetros valoramos a las personas? ¿Respetamos a todo tipo de trabajador, especialmente a aquellos que realizan las labores más sencillas de nuestras comunidades? ¿Qué es lo que realmente refleja alguien que desprecia a las personas sencillas y no confía en ellas por sus orígenes humildes?

* * *

Este humilde carpintero de Nazaret, pueblecito de Galilea, es para los cristianos el modelo en el cumplimiento de su profesión, puesto que él trabajó todos los días íntimamente unido a Jesús. En la escuela de Nazaret, José nos enseña que el trabajo es gozo y dolor, servicio a la comunidad y cercanía con Dios.

ANTÍFONA DE ENTRADA

Apoc 5, 12

Digno es el Cordero, que fue sacrificado, de recibir el poder, la riqueza, la sabiduría, la fuerza y el honor. Aleluya.

ORACIÓN COLECTA

Dios todopoderoso, concede, a quienes hemos conocido la gracia

Buena Prensa Reproducción con autorización

de la resurrección del Señor, resucitar, por el amor del Espíritu Santo, a una vida nueva. Por nuestro Señor Jesucristo...

ANTÍFONA DE ENTRADA

Sal 127, 1-2

Dichoso el que teme al Señor y sigue sus caminos: comerá del fruto de su trabajo, será dichoso, le irá bien. Aleluya.

ORACIÓN COLECTA

Dios nuestro, creador de todas las cosas, que has establecido para el género humano el precepto del trabajo, concede, propicio, por el ejemplo y con la protección de san José, que podamos cumplir con las tareas que nos asignas y alcancemos la recompensa que nos prometes. Por nuestro Señor Jesucristo...

PRIMERA LECTURA

Es el instrumento escogido por mí, para que me dé a conocer a las naciones.

Del libro de los Hechos de los Apóstoles: *9, 1-20*

En aquellos días, Saulo, amenazando todavía de muerte a los discípulos del Señor, fue a ver al sumo sacerdote y le pidió, para las sinagogas de Damasco, cartas que lo autorizaran para traer presos a Jerusalén a todos aquellos hombres y mujeres seguidores del Camino.

Pero sucedió que, cuando se aproximaba a Damasco, una luz del cielo lo envolvió de repente con su resplandor. Cayó por tierra y oyó una voz que le decía: "Saulo, Saulo, ¿por qué me persigues?". Preguntó él: "¿Quién eres, Señor?". La respuesta fue: "Yo soy Jesús, a quien tú persigues. Levántate. Entra en la ciudad y allí se te dirá lo que tienes que hacer".

Los hombres que lo acompañaban en el viaje se habían detenido, mudos de asombro, pues oyeron la voz, pero no vieron a nadie. Saulo se levantó del suelo, y aunque tenía abiertos los ojos, no podía ver. Lo llevaron de la mano hasta Damasco y allí estuvo tres días ciego, sin comer ni beber.

Había en Damasco un discípulo que se llamaba Ananías, a quien se le apareció el Señor y le dijo: "Ananías". Él respondió: "Aquí estoy,

Buena Prensa Muestra de Prensa

Señor". El Señor le dijo: "Ve a la calle principal y busca en casa de Judas a un hombre de Tarso, llamado Saulo, que está orando". Saulo tuvo también la visión de un hombre llamado Ananías, que entraba y le imponía las manos para que recobrara la vista.

Ananías contestó: "Señor, he oído a muchos hablar de ese individuo y del daño que ha hecho a tus fieles en Jerusalén. Además, trae autorización de los sumos sacerdotes para poner presos a todos los que invocan tu nombre". Pero el Señor le dijo: "No importa. Tú ve allá, porque yo lo he escogido como instrumento, para que me dé a conocer a las naciones, a los reyes y a los hijos de Israel. Yo le mostraré cuánto tendrá que padecer por mi causa".

Ananías fue allá, entró en la casa, le impuso las manos a Saulo y le dijo: "Saulo, hermano, el Señor Jesús, que se te apareció en el camino, me envía para que recobres la vista y quedes lleno del Espíritu Santo". Al instante, algo como escamas se le desprendió de los ojos y recobró la vista. Se levantó y lo bautizaron. Luego comió y recuperó las fuerzas. Se quedó unos días con los discípulos en Damasco y se puso a predicar en las sinagogas, afirmando que Jesús era el Hijo de Dios.

Palabra de Dios. *R. Te alabamos, Señor.*

SALMO RESPONSORIAL *Del salmo 116*

R. Que aclamen al Señor todos los pueblos. Aleluya.

Que alaben al Señor todas las naciones, que lo aclamen todos los pueblos. *R.*

Porque grande es su amor hacia nosotros y su fidelidad dura por siempre. *R.*

ACLAMACIÓN ANTES DEL EVANGELIO *Jn 6, 56*

R. Aleluya, aleluya.

El que come mi carne y bebe mi sangre, permanece en mí y yo en él, dice el Señor. *R.*

ACLAMACIÓN ANTES DEL EVANGELIO *Sal 67, 20*

R. Aleluya, aleluya.

Bendito sea el Señor día tras día, que nos lleve en sus alas y nos salve. *R.*

Buena Prensa. Muestra de cortesía

EVANGELIO

Mi carne es verdadera comida y mi sangre es verdadera bebida.

✠ Del santo Evangelio según san Juan: *6, 52-59*

En aquel tiempo, los judíos se pusieron a discutir entre sí: "¿Cómo puede éste darnos a comer su carne?".

Jesús les dijo: "Yo les aseguro: Si no comen la carne del Hijo del hombre y no beben su sangre, no podrán tener vida en ustedes. El que come mi carne y bebe mi sangre, tiene vida eterna y yo lo resucitaré el último día.

Mi carne es verdadera comida y mi sangre es verdadera bebida. El que come mi carne y bebe mi sangre, permanece en mí y yo en él. Como el Padre, que me ha enviado, posee la vida y yo vivo por él, así también el que me come vivirá por mí.

Éste es el pan que ha bajado del cielo; no es como el maná que comieron sus padres, pues murieron. El que come de este pan vivirá para siempre".

Esto lo dijo Jesús enseñando en la sinagoga de Cafarnaúm.

Palabra del Señor.
R. Gloria a ti, Señor Jesús.

ORACIÓN SOBRE LAS OFRENDAS

Santifica, Señor, por tu piedad, estos dones y, al recibir en oblación

EVANGELIO

¿No es éste el hijo del carpintero?

✠ Del santo Evangelio según san Mateo: *13, 54-58*

En aquel tiempo, Jesús llegó a su tierra y se puso a enseñar a la gente en la sinagoga, de tal forma, que todos estaban asombrados y se preguntaban: "¿De dónde ha sacado éste esa sabiduría y esos poderes milagrosos? ¿Acaso no es éste el hijo del carpintero? ¿No se llama María su madre y no son sus hermanos Santiago, José, Simón y Judas? ¿Qué no viven entre nosotros todas sus hermanas? ¿De dónde, pues, ha sacado todas estas cosas?". Y se negaban a creer en él.

Entonces, Jesús les dijo: "Un profeta no es despreciado más que en su patria y en su casa". Y no hizo muchos milagros ahí por la incredulidad de ellos.

Palabra del Señor.
R. Gloria a ti, Señor Jesús.

ORACIÓN SOBRE LAS OFRENDAS

Dios nuestro, fuente de toda misericordia, mira las ofrendas que te presentamos en la conmemoración de san José, y concédenos, propicio, que los dones ofrecidos se conviertan en protección para los que te invocan. Por Jesucristo, nuestro Señor.

PREFACIO

En verdad es justo y necesario, es nuestro deber y salvación

Buena Prensa Nuestra Señora de Guadalupe

este sacrificio espiritual, conviértenos para ti en una perenne ofrenda. Por Jesucristo, nuestro Señor.

Prefacio I-V de Pascua.

ANTÍFONA DE LA COMUNIÓN

El Crucificado resucitó de entre los muertos y nos ha redimido. Aleluya.

ORACIÓN DESPUÉS DE LA COMUNIÓN

Al recibir, Señor, el don de estos sagrados misterios, te suplicamos humildemente que lo que tu Hijo nos mandó celebrar en memoria suya nos aproveche para crecer en nuestra caridad fraterna. Por Jesucristo, nuestro Señor.

PARA MEDITAR

Padre misericordioso: los paisanos de tu Hijo no lo pudieron aceptar a pesar de que estaban asombrados de su sabiduría y de sus milagros. Según eso, porque conocían su origen y a sus parientes. ¿No podrían haber pensado que su sabiduría y su poder venían de ti, Papá Dios? Yo también te debo reconocer en tantas cosas que me rodean pero sobre todo en mis prójimos, porque son en ti mis hermanos.

darte gracias siempre y en todo lugar, Señor, Padre santo, Dios todopoderoso y eterno.

Y alabar, bendecir y proclamar tu gloria en la conmemoración de san José, porque él es el hombre justo que diste por esposo a la Virgen Madre de Dios, el fiel y prudente servidor a quien constituiste jefe de tu familia, para que, haciendo las veces de padre, cuidara a tu Unigénito, concebido por obra del Espíritu Santo, Jesucristo, Señor nuestro.

Por él, los ángeles y los arcángeles, y todos los coros celestiales, celebran tu gloria, unidos en común alegría. Permítenos asociarnos a sus voces cantando humildemente tu alabanza: **Santo, Santo, Santo...**

ANTÍFONA DE LA COMUNIÓN

Cfr. Col 3, 17

Todo lo que digan y todo lo que hagan, háganlo en el nombre del Señor Jesús, dándole gracias a Dios Padre. Aleluya.

ORACIÓN DESPUÉS DE LA COMUNIÓN

Alimentados, Señor, con el manjar celestial, te suplicamos humildemente que, a ejemplo de san José, llevemos en nuestro corazón las pruebas de tu amor y gocemos siempre del fruto de la paz eterna. Por Jesucristo, nuestro Señor.

Bendiciones Muestra de cortesía

Indice

2 de mayo

SÁBADO
SAN ATANASIO, obispo y doctor de la Iglesia

*Memoria * Blanco*

Fue obispo de Alejandría (328-373) y su objetivo único fue defender la fe en la divinidad de Cristo, que había definido el Concilio de Nicea, pero que por dondequiera se controvertía. Ni el poco valor de los obispos, ni las trampas de la policía, ni sus cinco destierros, pudieron acabar con su valor, ni mucho menos con su amor al Señor Jesús, Dios hecho hombre.

Dar sentido a la vida

COMENTARIO AL EVANGELIO

Las personas nos entusiasmamos por lo que nos beneficia más que por aquello que nos compromete; nos atrae más lo que nos estabiliza, que lo que nos moviliza. Quizá por esto algunos de los discípulos de Jesús se escandalizaron de que aquél que podía darle de comer a muchedumbres, no quisiera ser proclamado rey (6, 14-15; v. 60); a lo mejor también les aterraba pensar que Jesús les ofreciera algo mucho más allá del sentido inmediato al que estaban acostumbrados. Sin embargo, Jesús no se retracta; por el contrario, reafirma su convicción señalando que el hombre solo, sin el horizonte de vida que ofrece el Padre a través del Hijo, no logra darle sentido a su vida.

Entrar en esta dinámica de sentido es un asunto de fe (v. 64) ante el cual el discípulo puede manifestar su rechazo (v. 66) o admitir, como hicieron los apóstoles, que sólo el Señor puede ofrecer lo que realmente le da sentido a su existencia (v. 68).

Reconozcamos que el sinsentido persigue al discípulo; incluso la deserción lo alcanza en ciertos casos, como a Judas (v. 71). No obstante, contamos con la gracia de Dios para buscar, con honestidad, el sentido de la existencia.

¿En qué nos anima este mensaje para no perder el sentido a la vida? ¿Qué consecuencias trae vivir sin sentido? ¿En qué resultan afectados quienes viven con nosotros?

* * *

ANTÍFONA DE ENTRADA *Cfr. Sir 15, 5*

En medio de la Iglesia abrió su boca, y el Señor lo llenó del espíritu de sabiduría e inteligencia, y lo revistió de gloria. Aleluya.

Buena Prensa Muestra de cortesía

ORACIÓN COLECTA

Dios todopoderoso y eterno, que suscitaste al obispo san Atanasio como insigne defensor de la divinidad de tu Hijo, concédenos bondadoso que, alegres por su protección y por sus enseñanzas, crezcamos continuamente en tu conocimiento y tu amor. Por nuestro Señor Jesucristo...

PRIMERA LECTURA

La comunidad cristiana crecía, animada por el Espíritu Santo.

Del libro de los Hechos de los Apóstoles: *9, 31-42*

En aquellos días, las comunidades cristianas gozaban de paz en toda Judea, Galilea y Samaria, con lo cual se iban consolidando, progresaban en la fidelidad a Dios y se multiplicaban, animadas por el Espíritu Santo.

Pedro recorría toda la región y una vez fue a visitar a los fieles que vivían en Lida. Ahí encontró a un hombre, llamado Eneas, que tenía ya ocho años de estar en cama, paralítico. Pedro le dijo: "Eneas, Jesucristo te da la salud. Levántate y tiende tu cama". Eneas se levantó inmediatamente; y todos los habitantes de Lida y de la llanura de Sarón que lo vieron, se convirtieron al Señor.

Había en Jafa, entre los discípulos, una mujer llamada Tabitá (que significa "gacela"), la cual hacía infinidad de obras buenas y repartía limosnas. En aquellos días cayó enferma y murió. Lavaron su cadáver y lo tendieron en una habitación del segundo piso. Como Lida está cerca de Jafa, los discípulos, sabiendo que Pedro estaba allá, enviaron dos hombres para suplicarle que fuera a Jafa sin tardar. Pedro fue con ellos. Tan pronto como llegó, lo condujeron a la habitación del segundo piso. Allí lo rodearon todas las viudas, llorando y mostrándole las túnicas y los vestidos que Tabitá les había hecho, cuando aún vivía.

Pedro mandó salir a todos, se postró de rodillas y se puso a orar; luego, dirigiéndose a la muerta, dijo: "Tabitá, levántate". Ella abrió los ojos y al ver a Pedro, se incorporó. Él la tomó de la mano y la levantó; llamó a los fieles y a las viudas y se la entregó viva. Esto se supo por toda Jafa y muchos creyeron en el Señor.

Palabra de Dios. *R. Te alabamos, Señor.*

Buena Tierra Nuestra Herencia

SALMO RESPONSORIAL *Del salmo 115*

R. ¿Cómo le pagaré al Señor todo el bien que me ha hecho? Aleluya.

¿Cómo le pagaré al Señor todo el bien que me ha hecho? Levantaré el cáliz de salvación e invocaré el nombre del Señor. *R.*

Cumpliré mis promesas al Señor ante todo su pueblo. A los ojos de Dios es muy penoso que mueran sus amigos. *R.*

De la muerte, Señor, me has librado, a mí, tu esclavo e hijo de tu esclava. Te ofreceré con gratitud un sacrificio e invocaré tu nombre. *R.*

ACLAMACIÓN ANTES DEL EVANGELIO *Cfr. Jn 6, 63. 68*

R. Aleluya, aleluya.

Tus palabras, Señor, son espíritu y vida. Tú tienes palabras de vida eterna. *R.*

EVANGELIO

Señor, ¿a quién iremos? Tú tienes palabras de vida eterna.

✠ Del santo Evangelio según san Juan: *6, 60-69*

En aquel tiempo, muchos discípulos de Jesús dijeron al oír sus palabras: "Este modo de hablar es intolerable, ¿quién puede admitir eso?".

Dándose cuenta Jesús de que sus discípulos murmuraban, les dijo: "¿Esto los escandaliza? ¿Qué sería si vieran al Hijo del hombre subir a donde estaba antes? El Espíritu es quien da la vida; la carne para nada aprovecha. Las palabras que les he dicho son espíritu y vida, y a pesar de esto, algunos de ustedes no creen". (En efecto, Jesús sabía desde el principio quiénes no creían y quién lo habría de traicionar). Después añadió: "Por eso les he dicho que nadie puede venir a mí, si el Padre no se lo concede".

Desde entonces, muchos de sus discípulos se echaron para atrás y ya no querían andar con él. Entonces Jesús les dijo a los Doce: "¿También ustedes quieren dejarme?". Simón Pedro le respondió: "Señor, ¿a quién iremos? Tú tienes palabras de vida eterna; y nosotros creemos y sabemos que tú eres el Santo de Dios".

Palabra del Señor. *R. Gloria a ti, Señor Jesús.*

ORACIÓN SOBRE LAS OFRENDAS

Mira, Señor, las ofrendas que te presentamos en la conmemoración de san Atanasio, y ya que profesamos su misma fe incontaminada, haz que

Buena Prensa Muestra de cortesía

el testimonio que damos de tu verdad nos sirva para la salvación. Por Jesucristo, nuestro Señor.

ANTÍFONA DE LA COMUNIÓN

1 Cor 3, 11

El único cimiento válido es Jesucristo y nadie puede poner otro distinto. Aleluya.

ORACIÓN DESPUÉS DE LA COMUNIÓN

Dios todopoderoso, a quienes confesamos firmemente, junto con san Atanasio, que tu Hijo es verdadero Dios, concédenos que este sacramento nos dé vida y nos proteja siempre. Por Jesucristo, nuestro Señor.

PARA MEDITAR

Padre todo amor. Los discípulos de tu Hijo Jesús se asombraron más todavía ante su anuncio de que habría que comer su carne y beber su sangre. Muchos ya no lo quisieron seguir; ante la pregunta de Jesús: "¿También ustedes quieren dejarme?", Pedro dio la respuesta exacta. Yo también, junto con Pedro, te digo: ¿A quién iremos? Tú tienes palabras de vida eterna". Papá Dios, que yo lo diga no sólo con mi boca sino con mi corazón y en mis acciones.

LITURGIA DE LAS HORAS

Vísperas I del domingo: 4ª semana del Salterio
Tomo II: pp. 1412, 516 y 747; para los fieles: pp. 722 y 274;
edición popular: pp. 289 y 447 (453)*

** A partir de la edición 2016 de letra grande.*

Índice

Buena Prensa. Muestra de cortesía

3 de mayo

IV DOMINGO DE PASCUA

Blanco

"Yo les aseguro que el que no entra por la puerta del redil de las ovejas…, es un ladrón, un bandido".

Todos pastores, todos ovejas

Muchas personas tienen la osadía de querer guiar a los demás, sin ellos mismos dejarse conducir; otros, incluso, quieren ser pastores, sin ser simultáneamente ovejas. Todo esto favorece la manipulación y justifica la opresión. Sin embargo, el evangelio de Juan, desde la imagen de Jesucristo, el Pastor por excelencia, deja suficientemente claro que todos, sin excepción, somos o deberíamos de ser pastores y ovejas. Por ello, presenta en primer lugar, la convicción de que Jesús obedeció la voluntad de su Padre para poder ser Pastor. En la sociedad antigua, como ahora, se pensaba que alguien podía ser líder o dirigente, es decir pastor, por nacimiento o logros personales. De hecho en Israel, como en otros muchos pueblos de la antigüedad, el término "pastor" junto con el de "oveja" servía para referirse a los dirigentes y al pueblo (Ez 34). No obstante, Juan tuvo el atrevimiento de presentar a Jesús como modelo del Buen Pastor, porque durante toda su vida se desempeñó como una oveja, es decir, escuchando y obedeciendo la voluntad de su Padre (4, 34; 6, 39-40; 17, 4; 19, 30).

De aquí surge la convicción, en segundo lugar, de que es necesario ser buenas ovejas para poder ser buenos pastores. No es posible ser buen dirigente si no se está dispuesto, simultánea o incluso primeramente, a asumir los principios que deben regirnos y orientarnos. El evangelio se refiere a esta disponibilidad diciendo que las ovejas, en lugar de ir detrás de un extraño, siguen al Pastor (10, 4-5); saben entrar por la Puerta (Jesús) para acceder a la salvación (v. 9). Las ovejas están en una relación estrecha y profunda con Jesucristo, su Pastor (v. 14); además, se disponen a la unidad, formando un solo rebaño (v. 16).

¿Qué bendiciones traería para nuestra comunidad que todos quisiéramos ser, simultáneamente, pastores y ovejas?

Buena Prensa Muestra de cortesía

ANTÍFONA DE ENTRADA *Cfr. Sal 32, 5-6*

La tierra está llena del amor del Señor y su palabra hizo los cielos. Aleluya.

Se dice ***Gloria.***

ORACIÓN COLECTA

Dios todopoderoso y eterno, te pedimos que nos lleves a gozar de las alegrías celestiales, para que tu rebaño, a pesar de su fragilidad, llegue también a donde lo precedió su glorioso Pastor. Él, que vive y reina contigo...

MONICIÓN

El domingo pasado, en la primera lectura, escuchamos la primera predicación del apóstol Pedro en Jerusalén, el día de Pentecostés. Hoy escucharemos la reacción de la gente y de qué manera muchos se incorporaron a la pimera comunidad.

PRIMERA LECTURA

Dios lo ha constituido Señor y Mesías.

Del libro de los Hechos de los Apóstoles: *2, 14. 36-41*

El día de Pentecostés, se presentó Pedro, junto con los Once, ante la multitud, y levantando la voz, dijo: "Sepa todo Israel con absoluta certeza, que Dios ha constituido Señor y Mesías al mismo Jesús, a quien ustedes han crucificado".

Estas palabras les llegaron al corazón y preguntaron a Pedro y a los demás apóstoles: "¿Qué tenemos que hacer, hermanos?". Pedro les contestó: "Conviértanse y bautícense en el nombre de Jesucristo para el perdón de sus pecados y recibirán el Espíritu Santo. Porque las promesas de Dios valen para ustedes y para sus hijos y también para todos los paganos que el Señor, Dios nuestro, quiera llamar, aunque estén lejos".

Con éstas y otras muchas razones, los instaba y exhortaba, diciéndoles: "Pónganse a salvo de este mundo corrompido". Los que aceptaron sus palabras se bautizaron, y aquel día se les agregaron unas tres mil personas.

Palabra de Dios. *R. Te alabamos, Señor.*

Buena Prensa Muestra de cortesía

SALMO RESPONSORIAL

Del salmo 22

R. El Señor es mi pastor, nada me faltará. Aleluya.

El Señor es mi pastor, nada me falta; en verdes praderas me hace reposar y hacia fuentes tranquilas me conduce para reparar mis fuerzas. *R.*

Por ser un Dios fiel a sus promesas, me guía por el sendero recto; así, aunque camine por cañadas oscuras, nada temo, porque tú estás conmigo, tu vara y tu cayado me dan seguridad. *R.*

Tú mismo me preparas la mesa, a despecho de mis adversarios; me unges la cabeza con perfume y llenas mi copa hasta los bordes. *R.*

Tu bondad y tu misericordia me acompañarán todos los días de mi vida; y viviré en la casa del Señor por años sin término. *R.*

Buena Prensa Muestra de cortesía

MONICIÓN

El apóstol Pedro nos seguirá hablando en la segunda lectura. Nos invitará a poner nuestros ojos en Jesús, que sufrió y murió por nosotros.

SEGUNDA LECTURA

Han vuelto ustedes al pastor y guardián de sus vidas.

De la primera carta del apóstol san Pedro: *2, 20-25*

Hermanos: Soportar con paciencia los sufrimientos que les vienen a ustedes por hacer el bien, es cosa agradable a los ojos de Dios, pues a esto han sido llamados, ya que también Cristo sufrió por ustedes y les dejó así un ejemplo para que sigan sus huellas.

Él no cometió pecado ni hubo engaño en su boca; insultado, no devolvió los insultos; maltratado, no profería amenazas, sino que encomendaba su causa al único que juzga con justicia; cargado con nuestros pecados, subió al madero de la cruz, para que, muertos al pecado, vivamos para la justicia.

Por sus llagas ustedes han sido curados, porque ustedes eran como ovejas descarriadas, pero ahora han vuelto al pastor y guardián de sus vidas.

Palabra de Dios. *R. Te alabamos, Señor.*

ACLAMACIÓN ANTES DEL EVANGELIO *Jn 10, 14*

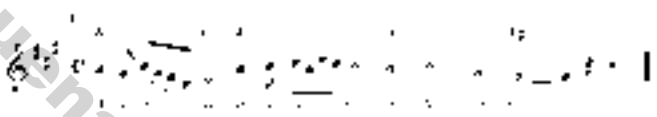

R. Aleluya, aleluya.

Yo soy el buen pastor, dice el Señor; yo conozco a mis ovejas y ellas me conocen a mí. *R.*

MONICIÓN

Jesús, nuestro único Pastor, nos previene acerca del ladrón, que sólo viene a causarnos daño, y nos dice lo que debemos hacer nosotros, sus ovejas, para encontrar vida en abundancia. Escuchemos.

EVANGELIO

Yo soy la puerta de las ovejas.

✠ Del santo Evangelio según san Juan: *10, 1-10*

En aquel tiempo, Jesús dijo a los fariseos: "Yo les aseguro que el que no entra por la puerta del redil de las ovejas, sino que salta por otro lado, es un ladrón, un bandido; pero el que entra por la puerta, ése es el pastor de las ovejas. A ése le abre el que cuida la puerta, y las ovejas reconocen su voz; él llama a cada una por su nombre y las conduce afuera. Y cuando ha sacado a todas sus ovejas, camina delante de ellas, y ellas lo siguen, porque conocen su voz. Pero a un extraño no lo seguirán, sino que huirán de él, porque no conocen la voz de los extraños".

Jesús les puso esta comparación, pero ellos no entendieron lo que les quería decir. Por eso añadió: "Les aseguro que yo soy la puerta de las ovejas. Todos los que han venido antes que yo, son ladrones y bandidos; pero mis ovejas no los han escuchado.

Buena Prensa Muestra de Lectura

Yo soy la puerta; quien entre por mí se salvará, podrá entrar y salir y encontrará pastos. El ladrón sólo viene a robar, a matar y a destruir. Yo he venido para que tengan vida y la tengan en abundancia". Palabra del Señor. *R. Gloria a ti, Señor Jesús.*

Se dice ***Credo****.*

PLEGARIA UNIVERSAL

Oremos a Jesús resucitado, nuestro pastor y nuestro guía.

Después de cada petición diremos: **Jesús resucitado, escúchanos**.

Por la Iglesia, por todos los que tenemos a Jesús como nuestro guía y pastor. Oremos.

Por los diáconos, fieles servidores de la Palabra y de los pobres, y signo vivificante para toda la Iglesia. Oremos.

Por todos los que durante este Tiempo de Pascua reciben el Bautismo, la Confirmación o la primera Comunión. Oremos.

Por los trabajadores, especialmente los de la construcción, que con su esfuerzo se ganen la vida dignamente y aseguren su futuro. Oremos.

Por los que viven alejados de la Iglesia, por haber encontrado en ella poca caridad o poca comprensión. Oremos.

Por nuestras familias, para que Dios derrame en ellas el espíritu de piedad y de renuncia a lo mundano, de manera que germinen abundantes vocaciones al servicio de la Iglesia. Oremos.

Dios todopoderoso y eterno, que en tu Hijo, vencedor de la muerte, nos has abierto las puertas de la salvación, escucha nuestra oración e infunde en nuestros corazones la sabiduría de tu Espíritu, para que reconozcamos y sigamos siempre la voz de tu Hijo, el Buen Pastor, que nos da vida en abundancia. Él que vive y reina, inmortal y glorioso, por los siglos de los siglos.

ORACIÓN SOBRE LAS OFRENDAS

Concédenos, Señor, vivir siempre llenos de gratitud por estos misterios pascuales que celebramos, para que, continuamente renovados por su acción, se conviertan para nosotros en causa de eterna felicidad. Por Jesucristo, nuestro Señor.

Prefacio I-V de Pascua.

ANTÍFONA DE LA COMUNIÓN

Ha resucitado el Buen Pastor, que dio la vida por sus ovejas y se entregó a la muerte por su rebaño. Aleluya.

Buena Prensa. Misa de cortesía

ORACIÓN DESPUÉS DE LA COMUNIÓN

Buen Pastor, vela con solicitud por tu rebaño y dígnate conducir a las ovejas que redimiste con la preciosa sangre de tu Hijo, a las praderas eternas. Por Jesucristo, nuestro Señor.

Puede utilizarse la fórmula de bendición solemne.

Índice

Buena Prensa. Muestra de cortesía

EL SEÑOR ES NUESTRO AUTÉNTICO PASTOR, SÓLO ÉL ES FIEL A SUS PROMESAS

Nosotros muchas veces hemos sido "como ovejas descarriadas", pero el "pastor y guardián de nuestras vidas" quiere llevarnos a una vida plena. Escuchemos su voz, porque él nos ama de verdad.

❄ Jesús es la puerta que nos da acceso a la salvación. Tenemos que cuidarnos de aquellos que nos quieren confundir, porque el ladrón "sólo viene a matar, a robar y a destruir".

El mundo sólo puede encontrar salvación y vida eterna en Cristo Jesús; en nadie más.

4 de mayo

LUNES

SANTOS FELIPE Y SANTIAGO, APÓSTOLES

Fiesta * *Rojo*

El único dato que se conserva acerca de Santiago es que pertenecía al grupo de los doce Apóstoles. Felipe, lo mismo que Pedro y Andrés, era oriundo de Betsaida y había sido discípulo de Juan el Bautista. En la Última Cena le dijo a Jesús: "Señor, muéstranos al Padre". El Señor le contestó: "Felipe, quien me ve a mí, ve también al Padre".

Jesús es el camino, la verdad y la vida

COMENTARIO AL EVANGELIO

No es suficiente con aceptar que Jesús es el camino; es indispensable asumir la verdad como principio y la vida como meta. Para precisar este programa de vida, Juan presenta las palabras de Jesús en un contexto de incredulidad a través del despiste discipular de Tomás y Felipe (vv. 5. 8) que ignoran la identidad del Maestro, así como el camino que deben seguir. De este modo, ofrece como primera precisión que Jesús es el camino; con esto señala que Jesús es la ruta a seguir, el modelo a reproducir; y el acceso que garantiza el encuentro con el Padre. Pero para que la ruta y el acceso sea algo significativo, debe optarse por la verdad como principio rector de la existencia; el discípulo no sólo debe saber mucho sobre su Maestro y la vida, sino sobre todo debe hacerse su seguidor y vivir sin mentiras. Y, por último, para que la verdad pueda funcionar como algo significativo, el evangelio propone como finalidad la vida. El discipulado, así como la vivencia en la verdad, no son un fin en sí mismos; ambas opciones están en función de que la persona viva con pleno sentido la totalidad de su existencia, pues la voluntad de Dios es que las personas tengan vida en abundancia (10, 10).

Si aceptamos a Jesús como camino, ¿qué deberíamos hacer con la verdad y la vida? ¿De qué manera podemos integrar estos tres elementos en nuestra vida?

* * *

ANTÍFONA DE ENTRADA

Éstos son los santos varones que Dios eligió con amor verdadero y les dio la gloria eterna. Aleluya.

Se dice ***Gloria.***

Buena prensa Regalo de cortesía

ORACIÓN COLECTA

Dios nuestro, que cada año nos alegras con la festividad de los santos apóstoles Felipe y Santiago, concédenos, por su intercesión, tener parte en la pasión y resurrección de tu Unigénito, para que merezcamos llegar a contemplarte eternamente. Por nuestro Señor Jesucristo...

PRIMERA LECTURA

Después se le apareció a Santiago y luego a todos los apóstoles.

De la primera carta del apóstol san Pablo a los corintios: *15, 1-8*

Hermanos: Les recuerdo el Evangelio que yo les prediqué y que ustedes aceptaron y en el cual están firmes. Este Evangelio los salvará, si lo cumplen tal y como yo lo prediqué. De otro modo, habrán creído en vano.

Les transmití, ante todo, lo que yo mismo recibí: que Cristo murió por nuestros pecados, como dicen las Escrituras; que fue sepultado y que resucitó al tercer día, según estaba escrito; que se le apareció a Pedro y luego a los Doce; después se apareció a más de quinientos hermanos reunidos, la mayoría de los cuales vive aún y otros ya murieron. Más tarde se le apareció a Santiago y luego a todos los apóstoles. Finalmente, se me apareció también a mí.

Palabra de Dios. *R. Te alabamos, Señor.*

SALMO RESPONSORIAL *Del salmo 18*

R. El mensaje del Señor llega a toda la tierra. Aleluya.

Los cielos proclaman la gloria de Dios y el firmamento anuncia la obra de sus manos. Un día comunica su mensaje al otro día y una noche se lo transmite a la otra noche. *R.*

Sin que pronuncien una palabra, sin que resuene su voz, a toda la tierra llega su sonido y su mensaje hasta el fin del mundo. *R.*

ACLAMACIÓN ANTES DEL EVANGELIO *Jn 14, 6. 9*

R. Aleluya, aleluya.

Yo soy el camino, la verdad y la vida, dice el Señor. Felipe, quien me ve a mí, ve al Padre. *R.*

EVANGELIO

Tanto tiempo hace que estoy con ustedes, ¿y todavía no me conocen?

✠ Del santo Evangelio según san Juan: *14, 6-14*

En aquel tiempo, Jesús dijo a Tomás: "Yo soy el camino, la verdad y la vida. Nadie va al Padre si no es por mí. Si ustedes me conocen

Buena Prensa Muestra de cortesía

a mí, conocen también a mi Padre. Ya desde ahora lo conocen y lo han visto".

Le dijo Felipe: "Señor, muéstranos al Padre y eso nos basta". Jesús le replicó: "Felipe, tanto tiempo hace que estoy con ustedes, ¿y todavía no me conoces? Quien me ve a mí, ve al Padre. ¿Entonces por qué dices: 'Muéstranos al Padre'? ¿O no crees que yo estoy en el Padre y que el Padre está en mí? Las palabras que yo les digo, no las digo por mi propia cuenta. Es el Padre, que permanece en mí, quien hace las obras. Créanme: yo estoy en el Padre y el Padre está en mí. Si no me dan fe a mí, créanlo por las obras. Yo les aseguro: el que crea en mí, hará las obras que hago yo y las hará aun mayores, porque yo me voy al Padre; y cualquier cosa que pidan en mi nombre, yo la haré para que el Padre sea glorificado en el Hijo. Yo haré cualquier cosa que me pidan en mi nombre".

Palabra del Señor. *R. Gloria a ti, Señor Jesús.*

ORACIÓN SOBRE LAS OFRENDAS

Acepta, Señor, los dones que te presentamos en esta festividad de tus santos apóstoles Felipe y Santiago, y concédenos vivir nuestra fe con un corazón puro y sincero. Por Jesucristo, nuestro Señor.

Prefacio I o II de los Apóstoles.

ANTÍFONA DE LA COMUNIÓN

Cfr. Jn 14, 8-9

Señor, muéstranos al Padre y nos basta. Felipe, el que me ha visto a mí, ha visto a mi Padre. Aleluya.

ORACIÓN DESPUÉS DE LA COMUNIÓN

Purifica, Señor, nuestros corazones por este sacramento que acabamos de recibir, para que, contemplándote en tu Hijo, con los apóstoles Felipe y Santiago, merezcamos alcanzar la vida eterna. Por Jesucristo, nuestro Señor.

Puede utilizarse la fórmula de bendición solemne.

Índice

PARA MEDITAR

Padre amoroso. He oído la palabra de tu Hijo: "Yo soy el camino, la verdad y la vida". Papá Dios, yo quiero que Cristo sea de verdad el camino que yo siga, aunque a veces lo sienta cuesta arriba o muy pedregoso. Quiero buscar esa verdad, profundizarla y que se convierta en mi verdad; y también quiero ambientar siempre esa vida, alimentarla y defenderla. Dame tu gracia, fuerza y luz, Papá Dios.

Biblia Misa Nuestra de cortesía

5 de mayo

MARTES IV DE PASCUA

*Feria * Blanco*

La escucha nos ayuda a madurar

COMENTARIO AL EVANGELIO

Una señal de adultez no es la obediencia primeramente, sino la escucha; cuando esta última precede a la obediencia, es posible, entonces, ser discípulo auténtico de Jesús. El cuarto evangelio, al presentar a Jesús como el Pastor por excelencia, remarca esta peculiaridad al hablar de las ovejas (vv. 26ss). Por una parte, se precisa que un elemento de identidad de la oveja, es decir, del verdadero seguidor del Señor, es que escucha la voz del Buen Pastor. Escuchar es mucho más que oír; implica la disponibilidad para captar con claridad lo que otro dice, así como la disponibilidad para hacerle caso, por tanto, a ser su discípulo. Por otra parte, esta relación a través de la escucha, genera un vínculo profundo entre el discípulo y Jesús, que Juan expresa a través del conocimiento y del seguimiento (v. 27). Por último, la garantía de esta relación es que el discípulo puede aspirar y disfrutar, la plenitud de la vida (v. 28).

Hay una necesidad apremiante de adultez, en la sociedad y en la Iglesia, así como en la familia. Esta madurez no se consigue con obediencia ciega sino con escucha madura que nos hace discernir la voluntad de Dios para disfrutar de la plenitud de vida que él nos ofrece.

¿Puede madurar alguien sólo con la obediencia? ¿Por qué no o por qué sí? ¿Qué podríamos hacer, de acuerdo a este evangelio, para ser personas más maduras?

* * *

ANTÍFONA DE ENTRADA

Apoc 19, 7. 6

Alegrémonos, regocijémonos y demos gracias, porque el Señor, nuestro Dios omnipotente, ha empezado a reinar. Aleluya.

ORACIÓN COLECTA

Concédenos, Dios todopoderoso, que quienes celebramos los misterios de la resurrección del Señor, merezcamos alcanzar el gozo de nuestra redención. Por nuestro Señor Jesucristo...

PRIMERA LECTURA

Comenzaron a predicar a los griegos el Evangelio del Señor Jesús.

Del libro de los Hechos de los Apóstoles: *11, 19-26*

En aquellos días, algunos de los que se habían dispersado, huyendo de la persecución desatada después de la muerte de Esteban, llegaron

Buen Pastor Nuestra de cortesía

hasta Fenicia, Chipre y Antioquía; pero predicaban el Evangelio solamente a los judíos. Sin embargo, hubo entre ellos algunos chipriotas y cirenenses, que al llegar a Antioquía, comenzaron a dirigirse también a los griegos y a predicarles el Evangelio del Señor Jesús. Y como la mano del Señor estaba con ellos, muchos se convirtieron y abrazaron la fe.

Cuando llegaron estas noticias a la comunidad cristiana de Jerusalén, Bernabé fue enviado a Antioquía. Llegó Bernabé, y viendo la acción de la gracia de Dios, se alegró mucho; y como era hombre bueno, lleno del Espíritu Santo y de fe, exhortó a todos a que, firmes en su propósito, permanecieran fieles al Señor. Así se ganó para el Señor una gran muchedumbre.

Entonces Bernabé partió hacia Tarso, en busca de Saulo; y cuando lo encontró, lo llevó consigo a Antioquía. Ambos vivieron durante todo un año en esa comunidad y enseñaron a mucha gente. Allí, en Antioquía, fue donde por primera vez los discípulos recibieron el nombre de "cristianos".

Palabra de Dios. *R. Te alabamos, Señor.*

SALMO RESPONSORIAL *Del salmo 86*

R. Alaben al Señor todos los pueblos. Aleluya.

Jerusalén gloriosa, el Señor ha puesto en ti su templo. Tú eres más querida para Dios que todos los santuarios de Israel. *R.*

De ti, Jerusalén, ciudad del Señor, se dirán maravillas. Egipto y Babilonia adorarán al Señor; los filisteos, con Tiro y Etiopía, serán como tus hijos. *R.*

Y de ti, Jerusalén, afirmarán: "Todos los pueblos han nacido en ti y el Altísimo es tu fortaleza". *R.*

El Señor registrará en el libro de la vida a cada pueblo, convertido en ciudadano tuyo; y todos los pueblos te cantarán, bailando: "Tú eres la fuente de nuestra salvación". *R.*

ACLAMACIÓN ANTES DEL EVANGELIO *Jn 10, 27*

R. Aleluya, aleluya.

Mis ovejas escuchan mi voz, dice el Señor; yo las conozco y ellas me siguen. *R.*

Buena Prensa Muestra de cortesía

EVANGELIO

El Padre y yo somos uno.

✠ Del santo Evangelio según san Juan: *10, 22-30*

Por aquellos días, se celebraba en Jerusalén la fiesta de la dedicación del templo. Era invierno. Jesús se paseaba por el templo, bajo el pórtico de Salomón. Entonces lo rodearon los judíos y le preguntaron: "¿Hasta cuándo nos vas a tener en suspenso? Si tú eres el Mesías, dínoslo claramente".

Jesús les respondió: "Ya se lo he dicho y no me creen. Las obras que hago en nombre de mi Padre dan testimonio de mí, pero ustedes no creen, porque no son de mis ovejas. Mis ovejas escuchan mi voz; yo las conozco y ellas me siguen. Yo les doy la vida eterna y no perecerán jamás; nadie las arrebatará de mi mano. Me las ha dado mi Padre, y él es superior a todos, y nadie puede arrebatarlas de la mano del Padre. El Padre y yo somos uno".

Palabra del Señor. *R. Gloria a ti, Señor Jesús.*

ORACIÓN SOBRE LAS OFRENDAS

Concédenos, Señor, vivir siempre llenos de gratitud por estos misterios pascuales que celebramos, para que, continuamente renovados por su acción, se conviertan para nosotros en causa de eterna felicidad. Por Jesucristo, nuestro Señor.

Prefacio I-V de Pascua.

ANTÍFONA DE LA COMUNIÓN *Cfr. Lc 24, 46. 26*

Era necesario que Cristo padeciera y resucitara de entre los muertos, y así entrara luego en su gloria. Aleluya.

Índice

ORACIÓN DESPUÉS DE LA COMUNIÓN

Señor y Dios nuestro, escucha nuestras oraciones, para que la participación en los sacramentos de nuestra redención nos ayude en la vida presente y nos alcance las alegrías eternas. Por Jesucristo, nuestro Señor.

PARA MEDITAR

Padre, sabiduría Perfecta. Los paisanos contemporáneos de tu Hijo querían saber si de veras era el Mesías. Tenían una idea de Mesías con poder, gloria, prestigio, líder que los llevara a la cumbre de todos los pueblos. Jesús había hecho cosas que no se podían explicar de otro modo, sino que venían de ti, Papá Dios. Yo quiero ser oveja seguidora de Jesús, escuchar siempre su voz y tener fidelidad a él.

Buena Prensa Nuestra de confesía

6 de mayo

MIÉRCOLES IV DE PASCUA

*Feria * Blanco*

Vivamos en la luz

COMENTARIO AL EVANGELIO

La tiniebla es más que la oscuridad, porque impide que la persona vea, y sobre todo, provoca que se desoriente. Seguramente por eso Jesús contrapone la luz a la tiniebla; en el cuarto evangelio, la tiniebla no es sólo ausencia de luz, sino una especie de entidad activa y perversa que lucha contra la luz (1, 5), de tal manera, que impide tener claridad sobre el proyecto de Dios para el hombre (1, 4). Además, la tiniebla puede convertirse en una especie de estado de ánimo o modo de vida, cuando las personas se empeñan en caminar en la desorientación permanente (6, 12). Con razón, según Juan, Jesús vino al mundo para que las personas no se habitúen a la vida de las tinieblas (v. 46).

Ahora bien, Jesús grita este mensaje (v. 44); el texto dice, al pie de la letra, que gritó muy fuerte. El Maestro había gritado con fuerza en otras dos ocasiones (7, 28. 37), además del pasaje que nos ocupa. Lo más interesante es que en las tres ocasiones grita para aclarar su misión. Estamos pues, ante una de las convicciones más importantes y determinantes de Jesús y, después, de los primeros cristianos: él vino, se hizo uno de nosotros en todo semejante, menos en el pecado, para que no viviéramos en la tiniebla.

¿Qué es lo que provoca que nuestra vida sea tenebrosa? ¿Qué nos impide vivir en la luz que Jesús nos ofrece?

* * *

ANTÍFONA DE ENTRADA

Cfr. Sal 17, 50; 21, 23

Te alabaré, Señor, ante las naciones y anunciaré tu nombre a mis hermanos. Aleluya.

ORACIÓN COLECTA

Dios nuestro, vida de los creyentes, gloria de los humildes, felicidad de los justos, escucha, benigno, nuestras súplicas, para que quienes tienen sed de las promesas de tu generosidad se vean siempre colmados de la plenitud de tus bienes. Por nuestro Señor Jesucristo...

PRIMERA LECTURA

Resérvenme a Saulo y a Bernabé.

Del libro de los Hechos de los Apóstoles: *12, 24–13, 5*

Buena Prensa Nuestra de cortesía

En aquel tiempo, la palabra del Señor cundía y se propagaba. Cumplida su misión en Jerusalén, Saulo y Bernabé regresaron a Antioquía, llevando consigo a Juan Marcos.

Había en la comunidad cristiana de Antioquía algunos profetas y maestros, como Bernabé, Simón (apodado el "Negro"), Lucio el de Cirene, Manahén (que se crió junto con el tetrarca Herodes) y Saulo. Un día estaban ellos ayunando y dando culto al Señor, y el Espíritu Santo les dijo: "Resérvenme a Saulo y a Bernabé para la misión que les tengo destinada". Todos volvieron a ayunar y a orar; después les impusieron las manos y los despidieron.

Así, enviados por el Espíritu Santo, Saulo y Bernabé fueron a Seleucia y zarparon para Chipre. Al llegar a Salamina, anunciaron la palabra de Dios en las sinagogas de los judíos.

Palabra de Dios. *R. Te alabamos, Señor.*

SALMO RESPONSORIAL *Del salmo 66*

R. Que te alaben, Señor, todos los pueblos. Aleluya.

Ten piedad de nosotros y bendícenos; vuelve, Señor, tus ojos a nosotros. Que conozca la tierra tu bondad y los pueblos tu obra salvadora. *R.*

Las naciones con júbilo te canten, porque juzgas al mundo con justicia; con equidad tú juzgas a los pueblos y riges en la tierra a las naciones. *R.*

Que te alaben, Señor, todos los pueblos, que los pueblos te aclamen todos juntos. Que nos bendiga Dios y que le rinda honor el mundo entero. *R.*

ACLAMACIÓN ANTES DEL EVANGELIO *Jn 8, 12*

R. Aleluya, aleluya.

Yo soy la luz del mundo, dice el Señor; el que me sigue tendrá la luz de la vida. *R.*

EVANGELIO

Yo he venido al mundo como luz.

✠ Del santo Evangelio según san Juan: *12, 44-50*

En aquel tiempo, exclamó Jesús con fuerte voz: "El que cree en mí, no cree en mí, sino en aquel que me ha enviado; el que me ve a mí, ve a aquel que me ha enviado. Yo he venido al mundo como luz, para que todo el que crea en mí no siga en tinieblas.

Biblia Buena Muestra de cortesía

Si alguno oye mis palabras y no las pone en práctica, yo no lo voy a condenar; porque no he venido al mundo para condenar al mundo, sino para salvarlo.

El que me rechaza y no acepta mis palabras, tiene ya quien lo condene: las palabras que yo he hablado lo condenarán en el último día. Porque yo no he hablado por mi cuenta, sino que mi Padre, que me envió, me ha mandado lo que tengo que decir y hablar. Y yo sé que su mandamiento es vida eterna. Así, pues, lo que hablo, lo digo como el Padre me lo ha dicho".

Palabra del Señor. *R. Gloria a ti, Señor Jesús.*

ORACIÓN SOBRE LAS OFRENDAS

Dios nuestro, que por el santo valor de este sacrificio nos hiciste participar de tu misma y gloriosa vida divina, concédenos que, así como hemos conocido tu verdad, de igual manera vivamos de acuerdo con ella. Por Jesucristo, nuestro Señor.

Prefacio I-V de Pascua.

ANTÍFONA DE LA COMUNIÓN

Cfr. Jn 15, 16. 19

Yo los elegí del mundo, dice el Señor, y los destiné para que vayan y den fruto, y su fruto permanezca. Aleluya.

ORACIÓN DESPUÉS DE LA COMUNIÓN

Señor, muéstrate benigno con tu pueblo, y, ya que te dignaste alimentarlo con los misterios celestiales, hazlo pasar de su antigua condición de pecado a una vida nueva. Por Jesucristo, nuestro Señor.

PARA MEDITAR

Padre, sabiduría perfecta. Jesús, tu Hijo amado expresó muy claramente su unidad contigo, de modo que creer en él es creer en ti; obedecerlo es obedecerte a ti y aceptarlo es aceptarte a ti. Él es en todo tu Palabra hecha visible, palpable. Papá Dios, quiero llevar de verdad mi nombre de cristiano, pero necesito tu ayuda, luz y fuerza.

Buena Prensa Tesoro de Devoción

Indice

7 de mayo

JUEVES IV DE PASCUA

*Feria * Blanco*

El servicio nos hace felices

COMENTARIO AL EVANGELIO

La sociedad, en general, considera dichoso y feliz al que es servido, no a quien sirve. Sin embargo, Juan presenta el servicio como el parámetro fundamental de la felicidad. Así lo declara Jesús al decir "si entienden esto y lo ponen en práctica, serán dichosos" (v. 17); con seguridad se refiere, no sólo a la declaración del v. 16 sobre el amo y el siervo, sino a la totalidad de los elementos sobre el servicio expresados en el gesto del lavatorio de los pies (vv. 1-15).

Esto contrastaba –y contrasta– con las razones que evocamos ciertas personas y que reclaman muchos grupos, para decir quién es realmente feliz. De acuerdo a este pasaje, la auténtica felicidad del discípulo de Jesús no está en ser servido, sino en servir; tampoco está en recibir honores, poniéndose por encima de los demás, sino en el trato digno, viviendo como hermanos. No está la felicidad en la promoción de la servidumbre de muchos ante la altanería abusiva de unos pocos; tampoco en el servilismo que trastorna las relaciones dignas entre las personas.

No es suficiente con querer servir; es indispensable entender esta actitud desde la enseñanza y vivencia de Jesús (v. 17).

¿Hay alguna diferencia entre servicio, servidumbre y servilismo? Platiquemos con alguien sobre estas distinciones. ¿Qué propósito podemos hacer para optar por la felicidad que se fundamenta en el servicio?

* * *

ANTÍFONA DE ENTRADA

Cfr. Sal 67, 8-9. 20

Cuando saliste, Señor, al frente de tu pueblo, y le abriste camino a través del desierto, la tierra se estremeció y hasta los cielos dejaron caer su lluvia. Aleluya.

ORACIÓN COLECTA

Señor Dios, que restauraste la naturaleza humana, elevándola por encima de su dignidad original, dirige tu mirada a este inefable misterio de tu amor, para que conserves los dones de tu eterna gracia y bendición en quienes te dignaste renovar por el sacramento del bautismo. Por nuestro Señor Jesucristo...

Buen Pastor. Nuestra de Cortesía

PRIMERA LECTURA

Del linaje de David Dios hizo nacer un Salvador.

Del libro de los Hechos de los Apóstoles: *13, 13-25*

En aquellos días, Pablo y sus compañeros se hicieron a la mar en Pafos; llegaron a Perge de Panfilia, y allí Juan Marcos los dejó y volvió a Jerusalén. Desde Perge siguieron hasta Antioquía de Pisidia, y el sábado entraron en la sinagoga y tomaron asiento. Acabada la lectura de la ley y los profetas, los jefes de la sinagoga les mandaron decir: "Hermanos, si tienen alguna exhortación que hacer al pueblo, hablen".

Entonces se levantó Pablo, y haciendo señal de silencio con la mano, les dijo:

"Israelitas y cuantos temen a Dios, escuchen: El Dios del pueblo de Israel eligió a nuestros padres, engrandeció al pueblo cuando éste vivía como forastero en Egipto, y lo sacó de allí con todo su poder, lo alimentó en el desierto durante cuarenta años, aniquiló siete tribus del país de Canaán y dio el territorio de ellas en posesión a Israel por cuatrocientos cincuenta años. Posteriormente les dio jueces, hasta el tiempo del profeta Samuel.

Pidieron luego un rey, y Dios les dio a Saúl, hijo de Quis, de la tribu de Benjamín, que reinó cuarenta años. Después destituyó a Saúl y les dio por rey a David, de quien hizo esta alabanza: *He hallado a David, hijo de Jesé, hombre según mi corazón, quien realizará todos mis designios.*

Del linaje de David, conforme a la promesa, Dios hizo nacer para Israel un Salvador, Jesús. Juan preparó su venida, predicando a todo el pueblo de Israel un bautismo de penitencia, y hacia el final de su vida, Juan decía: 'Yo no soy el que ustedes piensan. Después de mí viene uno a quien no merezco desatarle las sandalias' ".

Palabra de Dios. *R. Te alabamos, Señor.*

SALMO RESPONSORIAL

Del salmo 88

R. Proclamaré sin cesar la misericordia del Señor. Aleluya.

Proclamaré sin cesar la misericordia del Señor y daré a conocer que su fidelidad es eterna, pues el Señor ha dicho: "Mi amor es para siempre y mi lealtad, más firme que los cielos. *R.*

He encontrado a David, mi servidor, y con mi aceite santo lo he ungido. Lo sostendrá mi mano y le dará mi brazo fortaleza. *R.*

Contará con mi amor y mi lealtad y su poder aumentará en mi nombre. Él me podrá decir: 'Tú eres mi padre, el Dios que me protege y que me salva' ". *R.*

Buena Prensa. Material de cortesía

ACLAMACIÓN ANTES DEL EVANGELIO

Cfr. Apoc 1, 5

R. Aleluya, aleluya.

Señor Jesús, testigo fiel, primogénito de entre los muertos, tu amor por nosotros es tan grande, que has lavado nuestras culpas con tu sangre. *R.*

EVANGELIO

El que recibe al que yo envío, me recibe a mí.

✠ Del santo Evangelio según san Juan: *13, 16-20*

En aquel tiempo, después de lavarles los pies a sus discípulos, Jesús les dijo:

"Yo les aseguro: el sirviente no es más importante que su amo, ni el enviado es mayor que quien lo envía. Si entienden esto y lo ponen en práctica, serán dichosos.

No lo digo por todos ustedes, porque yo sé a quiénes he escogido. Pero esto es para que se cumpla el pasaje de la Escritura, que dice: *El que comparte mi pan me ha traicionado.* Les digo esto ahora, antes de que suceda, para que, cuando suceda, crean que Yo Soy.

Yo les aseguro: el que recibe al que yo envío, me recibe a mí; y el que me recibe a mí, recibe al que me ha enviado".

Palabra del Señor. *R. Gloria a ti, Señor Jesús.*

ORACIÓN SOBRE LAS OFRENDAS

Suba hasta ti, Señor, nuestra oración, acompañada por estas ofrendas, para que, purificados por tu bondad, nos dispongas para celebrar el sacramento de tu inmenso amor. Por Jesucristo, nuestro Señor.

Prefacio I-V de Pascua.

ANTÍFONA DE LA COMUNIÓN

Mt 28, 20

Yo estaré con ustedes todos los días, hasta el fin del mundo. Aleluya.

ORACIÓN DESPUÉS DE LA COMUNIÓN

Dios todopoderoso y eterno, que, por la resurrección de Cristo, nos has hecho renacer a la vida eterna, multiplica en nosotros el efecto de este sacramento pascual, e infunde en nuestros corazones el vigor que comunica este alimento de salvación. Por Jesucristo, nuestro Señor.

Buena Prensa Nuestra de cortesía

PARA MEDITAR

Padre, sumo poder. El Señor Jesús me enseñó el camino de la salvación con sus etapas: todo viene de ti, pero por medio de Cristo y a través de quien él envíe. Éste es el camino desde ti y por eso, rechazar al que Cristo envía es rechazarte a ti, Papá Dios. Entendido el camino, te pido estar siempre abierto a quien venga a mí en plan salvífico.

Índice

8 de mayo

VIERNES IV DE PASCUA

*Feria * Blanco*

El hogar de Dios, hogar nuestro

COMENTARIO AL EVANGELIO

Una cosa es la casa de Dios y otra su hogar; las personas construimos los lugares y Dios nos ofrece como gracia, los espacios donde nos manifiesta su amor. Juan en esto es muy preciso: cuando habla del Templo (2, 16) indica la casa construida que el ser humano ofrece a la divinidad; en cambio, en el pasaje de hoy, se refiere a un espacio ofrecido por Dios, como hogar familiar (14, 2). De ahí que la mención de las habitaciones no debe entenderse como una especie de vecindad celestial donde hay un espacio físico para cada persona. Si Dios tiene un hogar, un tipo de existencia donde es posible observar su voluntad y constituir una auténtica comunidad de hermanos, las habitaciones serían un claro signo de que es posible estar donde está Jesús. El discípulo añora estar eternamente en el seno del Padre como está Jesús; pero también tiene la responsabilidad, convertida en esperanza, de que es posible construir unas relaciones como lo hizo el Maestro. De este modo, la certeza de participar de la vida de Dios expresada a través de la imagen de las habitaciones, compromete al discípulo a evidenciar con su vida, la posibilidad, necesidad y urgencia de hacer que toda la realidad en la que está inmerso sea el hogar del Padre, en donde sus hijos conviven fraternalmente.

¿Qué deberíamos hacer para ir creando el verdadero hogar de Dios entre nosotros?

* * *

ANTÍFONA DE ENTRADA *Apoc 5, 9-10*

Señor, con tu Sangre has rescatado a hombres de toda raza, lengua, pueblo y nación, y has hecho de nosotros un reino de sacerdotes para Dios. Aleluya.

Buena Prensa Misión Dominicana

ORACIÓN COLECTA

Señor Dios, autor de nuestra libertad y salvación, oye la voz de los que te suplican y, a quienes redimiste por la sangre derramada de tu Hijo, concédeles vivir para ti y que puedan gozar en ti de inmortalidad eterna. Por nuestro Señor Jesucristo...

PRIMERA LECTURA

Resucitando a Jesús, Dios ha cumplido la promesa que nos hizo.

Del libro de los Hechos de los Apóstoles: *13, 26-33*

En aquellos días, Pablo continuó su predicación en la sinagoga de Antioquía de Pisidia con estas palabras:

"Hermanos míos, descendientes de Abraham, y cuantos temen a Dios: Este mensaje de salvación les ha sido enviado a ustedes. Los habitantes de Jerusalén y sus autoridades no reconocieron a Jesús, y al condenarlo, cumplieron las palabras de los profetas que se leen cada sábado: no hallaron en Jesús nada que mereciera la muerte, y sin embargo, le pidieron a Pilato que lo mandara ejecutar. Y después de cumplir todo lo que de él estaba escrito, lo bajaron de la cruz y lo pusieron en el sepulcro.

Pero Dios lo resucitó de entre los muertos, y él, ya resucitado, se apareció durante muchos días a los que lo habían seguido de Galilea a Jerusalén. Ellos son ahora sus testigos ante el pueblo.

Nosotros les damos la buena nueva de que la promesa hecha a nuestros padres nos la ha cumplido Dios a nosotros, los hijos, resucitando a Jesús, como está escrito en el salmo segundo: *Tú eres mi hijo, yo te he engendrado hoy*".

Palabra de Dios. *R. Te alabamos, Señor.*

SALMO RESPONSORIAL

Del salmo 2

R. Jesucristo es el rey de las naciones. Aleluya.

El Señor me ha consagrado como rey de Sión, su ciudad santa. Anunciaré el decreto del Señor. He aquí lo que me dijo: *R.*

"Hijo mío eres tú, yo te he engendrado hoy. Te daré en herencia las naciones y como propiedad, toda la tierra. Podrás gobernarlas con cetro de hierro, y despedazarlas como jarros". *R.*

Escuchen y comprendan estas cosas, reyes y gobernantes de la tierra. Adoren al Señor con reverencia, sírvanlo con temor. *R.*

Buena Prensa. Muestra de cortesía

ACLAMACIÓN ANTES DEL EVANGELIO *Jn 14, 6*

R. Aleluya, aleluya.

Yo soy el camino, la verdad y la vida; nadie va al Padre si no es por mí, dice el Señor. *R.*

EVANGELIO

Yo soy el camino, la verdad y la vida.

✠ Del santo Evangelio según san Juan: *14, 1-6*

En aquel tiempo, Jesús dijo a sus discípulos: "No pierdan la paz. Si creen en Dios, crean también en mí. En la casa de mi Padre hay muchas habitaciones. Si no fuera así, yo se lo habría dicho a ustedes, porque ahora voy a prepararles un lugar. Cuando me haya ido y les haya preparado un lugar, volveré y los llevaré conmigo, para que donde yo esté, estén también ustedes. Y ya saben el camino para llegar al lugar a donde voy".

Entonces Tomás le dijo: "Señor, no sabemos a dónde vas, ¿cómo podemos saber el camino?". Jesús le respondió: "Yo soy el camino, la verdad y la vida. Nadie va al Padre si no es por mí".

Palabra del Señor. *R. Gloria a ti, Señor Jesús.*

ORACIÓN SOBRE LAS OFRENDAS

Recibe, Señor, con bondad, estas ofrendas de tu familia santa, para que, con la ayuda de tu protección, conserve los dones recibidos y llegue a poseer los eternos. Por Jesucristo, nuestro Señor.

Prefacio I-V de Pascua.

ANTÍFONA DE LA COMUNIÓN *Rom 4, 25*

Cristo fue condenado a muerte por nuestros pecados, y resucitó para nuestra justificación. Aleluya.

ORACIÓN DESPUÉS DE LA COMUNIÓN

Protege, Señor, con amor constante a quienes has salvado, para que, una vez redimidos por la pasión de tu Hijo, se llenen ahora de alegría por su resurrección. Él, que vive y reina por los siglos de los siglos.

Buena Prensa Muestra de cortesía

PARA MEDITAR

Padre siempre fiel. Hoy, tu Hijo me enseña que él es "el camino, la verdad y la vida"; pero eso quiere decir que el camino es para caminarse siempre, aunque a veces parezca difícil; la verdad no es algo material, la tengo que buscar, profundizar y seguir. Y que la vida hay que ambientarla para que subsista, hay que alimentarla y defenderla cuando alguien o algo la ataca. Papá Dios, concédeme que lo que he entendido lo realice.

Indice

9 de mayo

SÁBADO IV DE PASCUA

*Feria * Blanco*

Creer en Dios y en nosotros mismos

COMENTARIO AL EVANGELIO

Una de las contradicciones mayores en la vida cristiana es decir que creemos en Jesucristo pero no mostrar el mayor interés en practicar sus enseñanzas. Para animar a sus comunidades en la coherencia, el evangelio les recuerda, por una parte, que creer implica confiar que el Padre, a través de su Hijo, los ampara (vv. 13ss); no deja solos a los seres humanos en sus necesidades. Esto supone, además, la convicción de que Dios sólo puede amar y que de él proviene únicamente el bien (3, 17; 1 Jn 1, 5). Por otra parte, creer, según Juan, implica también confiar en sí mismos. Es impactante la afirmación única en todo el Nuevo Testamento de que aquellos que crean harán lo que Jesús hizo y aun cosas mayores (14, 12). Por último, creer implica, sobre todo, cumplir los mandamientos de Jesús, que aparecen resumidos en el mandato por excelencia de que los seres humanos se amen los unos a los otros (vv. 15. 21).

Tener fe implica una confianza extrema en el Dios de Jesús, y al mismo tiempo, una confianza generosa en nosotros mismos; esta doble dimensión nos introduce en un mar de posibilidades para amar.

¿Qué implica creer según este pasaje? ¿Por qué no es posible decir que creemos en Dios y desconfiar sistemáticamente de nosotros mismos o de toda la gente que nos rodea? ¿En qué aspectos del amor podemos crecer para poder creer con más autenticidad?

* * *

ANTÍFONA DE ENTRADA

Cfr. 1 Pe 2, 9

Pueblo redimido por Dios, anuncia las maravillas del Señor, que te llamó de las tinieblas a su luz admirable. Aleluya.

Buena Prensa Propiedad de cortesía

ORACIÓN COLECTA

Señor Dios, que por esta solemnidad de la Pascua proporcionas al mundo el remedio que necesita, prolonga tu misericordia en favor de tu Iglesia, para que el culto que te rinde en el tiempo le aproveche para la vida eterna. Por nuestro Señor Jesucristo...

PRIMERA LECTURA

Ahora nos dirigiremos a los paganos.

Del libro de los Hechos de los Apóstoles: *13, 44-52*

El sábado siguiente casi toda la ciudad de Antioquía acudió a oír la palabra de Dios. Cuando los judíos vieron una concurrencia tan grande, se llenaron de envidia y comenzaron a contradecir a Pablo con palabras injuriosas. Entonces Pablo y Bernabé dijeron con valentía: "La palabra de Dios debía ser predicada primero a ustedes; pero como la rechazan y no se juzgan dignos de la vida eterna, nos dirigiremos a los paganos. Así nos lo ha ordenado el Señor, cuando dijo: *Yo te he puesto como luz de los paganos, para que lleves la salvación hasta los últimos rincones de la tierra*".

Al enterarse de esto, los paganos se regocijaban y glorificaban la palabra de Dios, y abrazaron la fe todos aquellos que estaban destinados a la vida eterna.

La palabra de Dios se iba propagando por toda la región. Pero los judíos azuzaron a las mujeres devotas de la alta sociedad y a los ciudadanos principales, y provocaron una persecución contra Pablo y Bernabé, hasta expulsarlos de su territorio.

Pablo y Bernabé se sacudieron el polvo de los pies, como señal de protesta, y se marcharon a Iconio, mientras los discípulos se quedaron llenos de alegría y del Espíritu Santo.

Palabra de Dios. *R. Te alabamos, Señor.*

SALMO RESPONSORIAL *Del salmo 97*

R. Cantemos las maravillas del Señor. Aleluya.

Cantemos al Señor un canto nuevo, pues ha hecho maravillas. Su diestra y su santo brazo le han dado la victoria. *R.*

El Señor ha dado a conocer su victoria y ha revelado a las naciones su justicia. Una vez más ha demostrado Dios su amor y su lealtad hacia Israel. *R.*

Buena Prensa Muestra de cortesía

La tierra entera ha contemplado la victoria de nuestro Dios. Que todos los pueblos y naciones aclamen con júbilo al Señor. *R.*

ACLAMACIÓN ANTES DEL EVANGELIO *Jn 8, 31. 32*

R. Aleluya, aleluya.

Si se mantienen fieles a mi palabra, dice el Señor, serán verdaderamente discípulos míos y conocerán la verdad. *R.*

EVANGELIO

Quien me ve a mí, ve al Padre.

✠ Del santo Evangelio según san Juan: *14, 7-14*

En aquel tiempo, Jesús dijo a sus discípulos: "Si ustedes me conocen a mí, conocen también a mi Padre. Ya desde ahora lo conocen y lo han visto".

Le dijo Felipe: "Señor, muéstranos al Padre y eso nos basta". Jesús le replicó: "Felipe, tanto tiempo hace que estoy con ustedes, ¿y todavía no me conoces? Quien me ve a mí, ve al Padre. ¿Entonces por qué dices: 'Muéstranos al Padre'? ¿O no crees que yo estoy en el Padre y que el Padre está en mí? Las palabras que yo les digo, no las digo por mi propia cuenta. Es el Padre, que permanece en mí, quien hace las obras. Créanme: yo estoy en el Padre y el Padre está en mí. Si no me dan fe a mí, créanlo por las obras. Yo les aseguro: el que crea en mí, hará las obras que hago yo y las hará aun mayores, porque yo me voy al Padre; y cualquier cosa que pidan en mi nombre, yo la haré para que el Padre sea glorificado en el Hijo. Yo haré cualquier cosa que me pidan en mi nombre".

Palabra del Señor. *R. Gloria a ti, Señor Jesús.*

ORACIÓN SOBRE LAS OFRENDAS

Santifica, Señor, por tu piedad, estos dones y, al recibir en oblación este sacrificio espiritual, conviértenos para ti en una perenne ofrenda. Por Jesucristo, nuestro Señor.

Prefacio I-V de Pascua.

ANTÍFONA DE LA COMUNIÓN *Jn 17, 24*

Padre, quiero que donde yo esté, estén también conmigo los que tú me has dado, para que contemplen la gloria que me diste, dice el Señor. Aleluya.

Buena Prensa Misión de confesía

ORACIÓN DESPUÉS DE LA COMUNIÓN

Al recibir, Señor, el don de estos sagrados misterios, te suplicamos humildemente que lo que tu Hijo nos mandó celebrar en memoria suya nos aproveche para crecer en nuestra caridad fraterna. Por Jesucristo, nuestro Señor.

PARA MEDITAR

Padre nuestro celestial. La petición de Felipe era muy justa: Tu Hijo siempre decía que tú eras su origen, que él quería comunicarnos tu vida y llevarnos hacia ti. Pero la respuesta a Felipe es maravillosa: "Quien me ve a mí, ve al Padre". Por eso de Jesús se dijo: "Imagen de Dios invisible". Por eso san Juan dijo: "Lo que nosotros vimos, lo que escuchamos, lo que palpamos". Papá Dios, Cristo es la carta amorosísima "de bulto" que tú nos enviaste.

Buena Prensa Muestra de cortesía

LITURGIA DE LAS HORAS

Vísperas I del domingo: 1ª semana del Salterio
Tomo II: pp. 1099, 516 y 814; para los fieles: pp. 472 y 274;
edición popular: pp. 13 y 448 (453)*

** A partir de la edición 2016 de letra grande.*

Indice

10 de mayo

V DOMINGO DE PASCUA

Blanco

"No pierdan la paz.
Si creen en Dios,
crean también en mí".

No basta con ser persona religiosa

Es muy diferente ser persona religiosa a comportarse como discípulo de Jesús; la diferencia es enorme, aunque generalmente se confunden ambas cosas. De hecho, los discípulos creían en Dios, en la divinidad, pero según Juan, no creían suficientemente en Jesús (v. 1). Así parece confirmarlo su estado de ánimo, pues están nerviosos, alterados. Esta confusión también se manifiesta en que los discípulos desconocen el itinerario existencial de su Maestro; tampoco captan la relación profunda que tiene con su Padre (vv. 6ss).

Una causa de esta confusión de los discípulos es que, de acuerdo al texto, Jesús parece exigir mucho; les acaba de pedir como condición para que sean sus discípulos que se comporten como una comunidad de servidores (13, 15-17. 34); otra causa convertida en pretexto, es la vulnerabilidad o fragilidad de Jesús, manifestada al presentarse como el servidor, aunque es el Maestro (vv. 13ss); además, parece no poder hacer nada ante la traición de dos de sus principales colaboradores.

Jesús les ofrece dos alternativas. Por una parte, la posibilidad de que se fijen en lo que hace y crean en él, al menos por sus obras (v. 11). Por otra, les brinda una especie de programa de vida: que lo reconozcan como Camino, asumiendo el principio de la Verdad para que puedan tener Vida plena (v. 5).

El cristiano es, sobre todo, una persona de fe. Así lo evidencia la realidad: pueblos muy religiosos, pero extremadamente corruptos y violentos; poblaciones marianas, pero excesivamente machistas... Personas o grupos con cierta vida de piedad, pero reprobados en relaciones humanas dignas.

¿Somos más personas religiosas que personas de fe? ¿Qué tendríamos que hacer, especialmente hoy que celebramos el Día de las Madres, para ser más personas de fe?

Buena Tierra Material de cortesía

ANTÍFONA DE ENTRADA

Cfr. Sal 97, 1-2

Canten al Señor un cántico nuevo, porque ha hecho maravillas y todos los pueblos han presenciado su victoria. Aleluya.

Se dice ***Gloria.***

ORACIÓN COLECTA

Dios todopoderoso y eterno, lleva a su plenitud en nosotros el sacramento pascual, para que, a quienes te dignaste renovar por el santo bautismo, les hagas posible, con el auxilio de tu protección, abundar en frutos buenos, y alcanzar los gozos de la vida eterna. Por nuestro Señor Jesucristo...

MONICIÓN

Escuchemos ahora el relato de un conflicto que se vivió en la Iglesia de los primeros tiempos. Y veremos cómo los apóstoles, con la participación de la comunidad, buscan la mejor solución.

PRIMERA LECTURA

Eligieron siete hombres llenos del Espíritu Santo.

Del libro de los Hechos de los Apóstoles: *6, 1-7*

En aquellos días, como aumentaba mucho el número de los discípulos, hubo ciertas quejas de los judíos griegos contra los hebreos, de que no se atendía bien a sus viudas en el servicio de caridad de todos los días.

Los Doce convocaron entonces a la multitud de los discípulos y les dijeron: "No es justo que, dejando el ministerio de la palabra de Dios, nos dediquemos a administrar los bienes. Escojan entre ustedes a siete hombres de buena reputación, llenos del Espíritu Santo y de sabiduría, a los cuales encargaremos este servicio. Nosotros nos dedicaremos a la oración y al servicio de la palabra".

Todos estuvieron de acuerdo y eligieron a Esteban, hombre lleno de fe y del Espíritu Santo, a Felipe, Prócoro, Nicanor, Timón, Pármenas y Nicolás, prosélito de Antioquía. Se los presentaron a los apóstoles y éstos, después de haber orado, les impusieron las manos.

Mientras tanto, la palabra de Dios iba cundiendo. En Jerusalén se multiplicaba grandemente el número de los discípulos. Incluso un grupo numeroso de sacerdotes había aceptado la fe.

Palabra de Dios. *R. Te alabamos, Señor.*

Boletín Prensa Muestra de cortesía

SALMO RESPONSORIAL

Del salmo 32

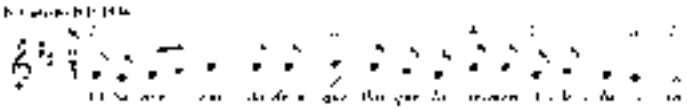

R. El Señor cuida de aquellos que lo temen. Aleluya.

Que los justos aclamen al Señor; es propio de los justos alabarlo. Demos gracias a Dios al son del arpa, que la lira acompañe nuestros cantos. *R.*

Sincera es la palabra del Señor y todas sus acciones son leales. Él ama la justicia y el derecho, la tierra llena está de sus bondades. *R.*

Cuida el Señor de aquellos que lo temen y en su bondad confían; los salva de la muerte y en épocas de hambre les da vida. *R.*

MONICIÓN

San Pedro, en esta segunda lectura, nos invita a valorar la importancia de nuestra fe, lo valioso de ser cristianos.

SEGUNDA LECTURA

Ustedes son estirpe elegida, sacerdocio real.

De la primera carta del apóstol san Pedro: *2, 4-9*

Hermanos: Acérquense al Señor Jesús, la piedra viva, rechazada por los hombres, pero escogida y preciosa a los ojos de Dios; porque ustedes también son piedras vivas, que van entrando en la edificación del templo espiritual, para formar un sacerdocio santo, destinado a ofrecer sacrificios espirituales, agradables a Dios, por medio de Jesucristo. Tengan presente que está escrito: *He aquí que pongo en Sión una piedra angular, escogida y preciosa; el que crea en ella no quedará defraudado.*

Dichosos, pues, ustedes, los que han creído. En cambio, para aquellos que se negaron a creer, vale lo que dice la Escritura: *La piedra que rechazaron los constructores ha llegado a ser la piedra angular, y también tropiezo y roca de escándalo.* Tropiezan en ella los que no creen en la palabra, y en esto se cumple un designio de Dios.

Buena Prensa Nuestra Señora de Coromoto

Ustedes, por el contrario, son *estirpe elegida, sacerdocio real, nación consagrada a Dios y pueblo de su propiedad*, para que proclamen las obras maravillosas de aquel que los llamó de las tinieblas a su luz admirable.

Palabra de Dios. *R. Te alabamos, Señor.*

ACLAMACIÓN ANTES DEL EVANGELIO *Jn 14, 6*

R. Aleluya, aleluya.

Yo soy el camino, la verdad y la vida; nadie va al Padre si no es por mí, dice el Señor. *R.*

MONICIÓN

En el evangelio de este día, Jesús nos invita a conservar la paz, porque él es el único que puede conducirnos a la vida plena con nuestro Padre Dios. Acojamos su mensaje.

EVANGELIO

Yo soy el camino, la verdad y la vida.

✠ Del santo Evangelio según san Juan: *14, 1-12*

En aquel tiempo, Jesús dijo a sus discípulos: "No pierdan la paz. Si creen en Dios, crean también en mí. En la casa de mi Padre hay muchas habitaciones. Si no fuera así, yo se lo habría dicho a ustedes, porque ahora voy a prepararles un lugar. Cuando me haya ido y les haya preparado un lugar, volveré y los llevaré conmigo, para que donde yo esté, estén también ustedes. Y ya saben el camino para llegar al lugar a donde voy".

Entonces Tomás le dijo: "Señor, no sabemos a dónde vas, ¿cómo podemos saber el camino?". Jesús le respondió: "Yo soy el camino, la verdad y la vida. Nadie va al Padre si no es por mí. Si ustedes me conocen a mí, conocen también a mi Padre. Ya desde ahora lo conocen y lo han visto".

Le dijo Felipe: "Señor, muéstranos al Padre y eso nos basta". Jesús le replicó: "Felipe, tanto tiempo hace que estoy con ustedes, ¿y todavía no me conoces? Quien me ve a mí, ve al Padre. ¿Entonces por qué dices:

Buena Prensa. Muestra de cortesía

‘Muéstranos al Padre’? ¿O no crees que yo estoy en el Padre y que el Padre está en mí? Las palabras que yo les digo, no las digo por mi propia cuenta. Es el Padre, que permanece en mí, quien hace las obras. Créanme: yo estoy en el Padre y el Padre está en mí. Si no me dan fe a mí, créanlo por las obras. Yo les aseguro: el que crea en mí, hará las obras que hago yo y las hará aun mayores, porque yo me voy al Padre”.

Palabra del Señor. *R. Gloria a ti, Señor Jesús.*

Se dice ***Credo.***

PLEGARIA UNIVERSAL

Invoquemos a Cristo, camino, verdad y vida, y, como pueblo sacerdotal, pidámosle por las necesidades de la Iglesia y de todo el mundo.

Después de cada petición diremos: **Jesús resucitado, escúchanos**.

Por la santa Iglesia de Dios, para que con gozo y firmeza dé testimonio perseverante de la resurrección de Cristo. Oremos.

Por todos los hombres, para que lleguen a gozar de la paz que Cristo trajo a los apóstoles. Oremos.

Por las mamás mexicanas, para que siempre sean las primeras evangelizadoras y educadoras en la fe y el amor a Dios y a nuestro prójimo. Oremos.

Por todos los que sufren, para que su tristeza se vea un día transformada en una alegría que nadie les podrá arrebatar nunca. Oremos.

Por todos nosotros, para que sepamos descubrir y profundizar cada día más plenamente el significado de nuestro Bautismo y de nuestra pertenencia a la Iglesia. Oremos.

Padre celestial, que por la muerte de tu Hijo restauraste la antigua dignidad del hombre, concédenos los bienes que te pedimos para que conservemos siempre la alegría pascual. Por Jesucristo, nuestro Señor.

ORACIÓN SOBRE LAS OFRENDAS

Dios nuestro, que por el santo valor de este sacrificio nos hiciste participar de tu misma y gloriosa vida divina, concédenos que, así como hemos conocido tu verdad, de igual manera vivamos de acuerdo con ella. Por Jesucristo, nuestro Señor.

Prefacio I-V de Pascua.

ANTÍFONA DE LA COMUNIÓN *Cfr. Jn 15, 1. 5*

Yo soy la vid verdadera y ustedes los sarmientos, dice el Señor; si permanecen en mí y yo en ustedes, darán fruto abundante. Aleluya.

Buena Prensa Nuestra de portada

ORACIÓN DESPUÉS DE LA COMUNIÓN

Señor, muéstrate benigno con tu pueblo, y, ya que te dignaste alimentarlo con los misterios celestiales, hazlo pasar de su antigua condición de pecado a una vida nueva. Por Jesucristo, nuestro Señor.

Puede utilizarse la fórmula de bendición solemne.

Índice

Buena prensa Muestra de cortesía

"NADIE VA AL PADRE SI NO ES POR MÍ"

En el evangelio de este domingo, Jesús invita a sus discípulos –y a nosotros– a no perder la paz, a creer en él.

- Nos dice que en la casa de su Padre (que es el cielo) hay muchas habitaciones, que él nos va preparar un lugar y que volverá y nos llevará con él, "para que donde yo esté, estén también ustedes".
- Jesús es "el camino". No nos dice que sea uno de los caminos que hay, ni siquiera que sea el mejor de los caminos, sino que es el único camino que nos lleva al Padre del cielo, y, por lo tanto, no existe otro.
- Jesús es "la verdad". Él, como verdadero Dios y verdadero hombre, no puede engañarse ni engañarnos, porque en él no hay mentira, ya que detesta las mentiras.
- Jesús es "la vida". Él murió en la cruz, pero en ella venció a la muerte. Él vive para siempre y ya nunca morirá. Él nos ofrece vida en abundancia, vida plena por toda la eternidad.
- Sólo si volvemos a aquel que es "el camino, la verdad y la vida" podremos recuperar aquello que nos hace verdaderamente humanos, de acuerdo con el plan de Dios.

Que el Señor
nos conceda creer en él
y obrar siempre de acuerdo
con su voluntad.

11 de mayo

LUNES V DE PASCUA

Feria * *Blanco*

Seamos morada de Dios

COMENTARIO AL EVANGELIO

La vivencia del amor nos hace morada de Dios; y ser morada del Dios de Jesús implica generar un espacio de acogida donde las personas se sientan, a su vez, amadas. El evangelio de Juan nos comparte este convencimiento señalando, en primer lugar, que si alguien realmente ama a Jesús debe guardar su palabra, es decir, poner en práctica sus enseñanzas que abarcan lo que dijo y lo que hizo. Más aún, si guardar significa custodiar, retener, incluso conservar algo vivo, guardar la palabra, sería una clara invitación a vivir dinámicamente y hasta de manera creativa, las enseñanzas de Jesús.

Por último, se observa que quien guarda la palabra, se convierte en morada de Dios y de Jesucristo. Había, en Israel, una corriente de pensamiento al que se le hacía difícil concebir que Dios habitara entre la gente (1 Re 8, 27); sin embargo, fue más fuerte el convencimiento de que, como consecuencia de la Alianza, Dios pondría su morada en su pueblo (Ez 37, 26-28; Zac 2, 14). De este modo, en el creyente se hace realidad lo que con Jesucristo había comenzado: el Verbo Encarnado puso su morada entre nosotros (1, 14), con su presencia se han encontrado el cielo y la tierra (1, 51). Ahora, corresponde al creyente convertirse en morada de Dios.

¿De qué manera podemos ser morada de Dios? ¿Qué principios o valores deberíamos observar para que Dios habite entre nosotros?

* * *

ANTÍFONA DE ENTRADA

Ha resucitado el Buen Pastor, que dio la vida por sus ovejas y se entregó a la muerte por su rebaño. Aleluya.

ORACIÓN COLECTA

Te rogamos, Señor, que protejas siempre a tu familia santa con el auxilio de tu diestra poderosa, para que, en virtud de la resurrección de tu Unigénito, protegida de toda maldad, avance sin cesar asistida por tus dones celestiales. Por nuestro Señor Jesucristo...

Buena Prensa. Ejemplar de cortesía

PRIMERA LECTURA

Les predicamos el Evangelio para que dejando los falsos dioses, se conviertan al Dios vivo.

Del libro de los Hechos de los Apóstoles: *14, 5-18*

En aquellos días, los paganos y los judíos de Iconio, apoyados por las autoridades, comenzaron a agitarse con la intención de maltratar y apedrear a Pablo y a Bernabé. Pero ellos se dieron cuenta de la situación y huyeron a Listra y Derbe, ciudades de Licaonia, y predicaron el Evangelio en toda la región.

Había en Listra un hombre tullido de los pies desde su nacimiento que se pasaba la vida sentado y nunca había podido andar. El tullido escuchaba el discurso de Pablo, y éste, mirándolo fijamente, advirtió que aquel hombre tenía fe suficiente como para ser curado, y le ordenó en voz alta: "Levántate y ponte derecho sobre tus pies". De un salto el hombre se puso en pie y comenzó a caminar. Cuando la gente vio lo que Pablo había hecho, empezaron a gritar en la lengua de Licaonia: "¡Dioses en figura de hombres han bajado a visitarnos!". Decían que Bernabé era el dios Júpiter y Pablo el dios Mercurio, porque éste era el que hablaba.

El sacerdote del templo de Júpiter, situado a la entrada de la ciudad, llevó a las puertas unos toros adornados con guirnaldas, y junto con la muchedumbre, quería ofrecerles un sacrificio. Al darse cuenta de todo esto, los apóstoles Bernabé y Pablo se rasgaron las vestiduras e irrumpieron por entre la multitud, gritando:

"Ciudadanos, ¿por qué hacen semejante cosa? Nosotros somos hombres mortales, lo mismo que ustedes. Les predicamos el Evangelio que los hará dejar los falsos dioses y convertirse al Dios vivo, que hizo el cielo, la tierra, el mar y todo cuanto contienen. En épocas pasadas, Dios dejó que cada pueblo siguiera su camino, aunque siempre se dio a conocer por sus beneficios, mandando la lluvia y la cosecha a su tiempo, dándoles así comida y alegría en abundancia". Y diciendo estas palabras, consiguieron impedir, a duras penas, que la multitud les ofreciera un sacrificio.

Palabra de Dios. *R. Te alabamos, Señor.*

SALMO RESPONSORIAL

Del salmo 113 B

R. Que todos te alaben sólo a ti, Señor. Aleluya.

No por nosotros, Señor, no por nosotros, sino por ti mismo, manifiesta tu grandeza, porque eres fiel y bondadoso. Que no nos pregunten los paganos: "¿Dónde está el Dios de Israel?". *R.*

Beata Teresa María de la Cruz Tejada de la Encarnación

Nuestro Dios está en el cielo y él ha hecho todo lo que quiso. En cambio, los ídolos de los paganos son oro y plata, son dioses hechos por artesanos. *R.*

Que los llene de bendiciones el Señor, que hizo el cielo y la tierra. El Señor se ha reservado para sí el cielo y a los hombres les ha entregado la tierra. *R.*

ACLAMACIÓN ANTES DEL EVANGELIO *Jn 14, 26*

R. Aleluya, aleluya.

El Espíritu Santo les enseñará todas las cosas y les recordará todo cuanto yo les he dicho, dice el Señor. *R.*

EVANGELIO

El Espíritu Santo, que mi Padre les enviará en mi nombre, les enseñará todas las cosas.

✠ Del santo Evangelio según san Juan: *14, 21-26*

En aquel tiempo, Jesús dijo a sus discípulos: "El que acepta mis mandamientos y los cumple, ése me ama. Al que me ama a mí, lo amará mi Padre, yo también lo amaré y me manifestaré a él".

Entonces le dijo Judas (no el Iscariote): "Señor, ¿por qué razón a nosotros sí te nos vas a manifestar y al mundo no?". Le respondió Jesús: "El que me ama, cumplirá mi palabra y mi Padre lo amará y vendremos a él y haremos en él nuestra morada. El que no me ama no cumplirá mis palabras. Y la palabra que están oyendo no es mía, sino del Padre, que me envió.

Les he hablado de esto ahora que estoy con ustedes; pero el Paráclito, el Espíritu Santo que mi Padre les enviará en mi nombre, les enseñará todas las cosas y les recordará todo cuanto yo les he dicho".

Palabra del Señor. *R. Gloria a ti, Señor Jesús.*

ORACIÓN SOBRE LAS OFRENDAS

Suba hasta ti, Señor, nuestra oración, acompañada por estas ofrendas, para que, purificados por tu bondad, nos dispongas para celebrar el sacramento de tu inmenso amor. Por Jesucristo, nuestro Señor.

Prefacio I-V de Pascua.

ANTÍFONA DE LA COMUNIÓN *Jn 14, 27*

La paz les dejo, mi paz les doy; pero yo no se la doy como la da el mundo, dice el Señor. Aleluya.

Buena Prensa Enviado de cortesía

ORACIÓN DESPUÉS DE LA COMUNIÓN

Dios todopoderoso y eterno, que, por la resurrección de Cristo, nos has hecho renacer a la vida eterna, multiplica en nosotros el efecto de este sacramento pascual, e infunde en nuestros corazones el vigor que comunica este alimento de salvación. Por Jesucristo, nuestro Señor.

PARA MEDITAR

Padre de misericordia. El Señor Jesús, nos dijo a su modo: "obras son amores y no buenas razones". Pero también nos recordó que obedecerlo es obedecerte a ti, Papá Dios. Y por primera vez nos habla de un "tercero" y lo llama "Paráclito", que yo aprendí que es más que "Consolador" o "Abogado": es compañero, guía, iluminador, asesor, defensor y más. Él, como dijo Jesús, nos enseñará y recordará todo. Concédeme, Papá Dios, que viva todo lo que he aprendido.

Índice

12 de mayo

MARTES V DE PASCUA

*Feria * Blanco*

*O bien: *santos Nereo y Aquileo, mártires (p. 63)*
***San Pancracio, mártir (p. 63)*

Agentes de paz

COMENTARIO AL EVANGELIO

La paz es una tarea, porque previamente ha sido un don. Cuando hemos hecho caso omiso de este principio, hemos pretendido construirla a nuestro modo, no a la manera en que la vivió Jesús. Por esto, es muy atinado que Juan, en el contexto de que el discípulo puede ser morada de Dios a través de la vivencia del amor, presente ahora la paz, precisando que es algo que Jesús les deja y les da a los discípulos (v. 27). Esta doble terminología denota el origen y la recepción; la paz es un don porque es una gracia que viene de Dios, y por tanto, no se puede concebir ni construir de cualquier manera; pero también, al dejarla a los discípulos, Jesús refleja confianza en la capacidad que tiene el ser humano para edificar la paz auténtica. El Maestro y muchos de los primeros cristianos, sabían perfectamente que el mundo, en este caso aquellos que se oponen al plan de Dios, ofrecen una paz ficticia, llena de falacias y hasta de conveniencias; por eso, la paz que da el Señor supone, por una parte la vivencia del amor; por otra, la ausencia de pavor (v. 27).

Buena Prensa Muestra de cortesía

No basta con desear la paz; hay que construirla. Aceptémosla como un don; pero asumámosla también como una tarea para evitar falsearla.

¿En qué nos anima que la paz sea un don? ¿En qué nos compromete que sea una responsabilidad? ¿Qué deberíamos hacer para ser agentes de paz en nuestra comunidad?

* * *

ANTÍFONA DE ENTRADA *Apoc 19, 5; 12, 10*

Alaben a nuestro Dios todos cuantos lo temen, pequeños y grandes, porque ha llegado ya la salvación, el poder y el reinado de su Cristo. Aleluya.

ORACIÓN COLECTA

Dios nuestro, que por la resurrección de tu Hijo nos rescatas para la vida eterna, concede a tu pueblo perseverar en la fe y la esperanza, para que no dudemos que se han de cumplir las promesas que tú hiciste y nos has dado a conocer. Por nuestro Señor Jesucristo...

PRIMERA LECTURA

Contaban a la comunidad cristiana lo que había hecho Dios por medio de ellos.

Del libro de los Hechos de los Apóstoles: *14, 19-28*

En aquellos días, llegaron a Listra, procedentes de Antioquía y de Iconio, unos judíos, que se ganaron a la multitud y apedrearon a Pablo; lo dieron por muerto y lo arrastraron fuera de la ciudad. Cuando lo rodearon los discípulos, Pablo se levantó y regresó a la ciudad. Pero al día siguiente, salió con Bernabé hacia Derbe.

Después de predicar el Evangelio y de hacer muchos discípulos en aquella ciudad, volvieron a Listra, Iconio y Antioquía, y ahí animaban a los discípulos y los exhortaban a perseverar en la fe, diciéndoles que hay que pasar por muchas tribulaciones para entrar en el Reino de Dios. En cada comunidad designaban presbíteros, y con oraciones y ayunos los encomendaban al Señor, en quien habían creído.

Atravesaron luego Pisidia y llegaron a Panfilia; predicaron en Perge y llegaron a Atalía. De ahí se embarcaron para Antioquía, de donde habían salido, con la gracia de Dios, para la misión que acababan de cumplir.

Al llegar, reunieron a la comunidad y les contaron lo que había hecho Dios por medio de ellos y cómo les había abierto a los paganos las puertas de la fe. Ahí se quedaron bastante tiempo con los discípulos.

Palabra de Dios. *R. Te alabamos, Señor.*

Buena Prensa Misereor de Colombia

SALMO RESPONSORIAL *Del salmo 144*

R. Bendigamos al Señor eternamente. Aleluya.

Que te alaben, Señor, todas tus obras y que todos tus fieles te bendigan. Que proclamen la gloria de tu reino y den a conocer tus maravillas. *R.*

Que muestren a los hombres tus proezas, el esplendor y la gloria de tu reino. Tu reino, Señor, es para siempre y tu imperio, para todas las generaciones. *R.*

Que mis labios alaben al Señor, que todos los seres lo bendigan ahora y para siempre. *R.*

ACLAMACIÓN ANTES DEL EVANGELIO *Cfr. Lc 24, 46. 26*

R. Aleluya, aleluya.

Cristo tenía que morir y resucitar de entre los muertos, para entrar así en su gloria. *R.*

EVANGELIO

Les doy mi paz.

✠ Del santo Evangelio según san Juan: *14, 27-31*

En aquel tiempo, Jesús dijo a sus discípulos: "La paz les dejo, mi paz les doy. No se la doy como la da el mundo. No pierdan la paz ni se acobarden. Me han oído decir: 'Me voy, pero volveré a su lado'. Si me amaran, se alegrarían de que me vaya al Padre, porque el Padre es más que yo. Se lo he dicho ahora, antes de que suceda, para que cuando suceda, crean.

Ya no hablaré muchas cosas con ustedes, porque se acerca el príncipe de este mundo; no es que él tenga poder sobre mí, pero es necesario que el mundo sepa que amo al Padre y que cumplo exactamente lo que el Padre me ha mandado".

Palabra del Señor. *R. Gloria a ti, Señor Jesús.*

ORACIÓN SOBRE LAS OFRENDAS

Recibe, Señor, los dones que, jubilosa, tu Iglesia te presenta, y, puesto que es a ti a quien debe su alegría, concédele también disfrutar de la felicidad eterna. Por Jesucristo, nuestro Señor.

Prefacio I-V de Pascua.

ANTÍFONA DE LA COMUNIÓN *Rom 6, 8*

Si hemos muerto con Cristo, creemos que también viviremos con él. Aleluya.

Buena Prensa Muestra de cortesía

ORACIÓN DESPUÉS DE LA COMUNIÓN

Dirige, Señor, tu mirada compasiva sobre tu pueblo, al que te has dignado renovar con estos misterios de vida eterna, y concédele llegar un día a la gloria incorruptible de la resurrección. Por Jesucristo, nuestro Señor.

* * *

**Santos Nereo y Aquileo, mártires (ml), rojo (MR, p. 743 [730])*

Eran soldados de Diocleciano. Por el Papa Dámaso sabemos que no eran aún cristianos cuando estalló la persecución; pero el valor de los mártires los impulsó a creer en Jesucristo. Fueron degollados en Roma (304).

ORACIÓN COLECTA

Dios todopoderoso, ya que hemos conocido la fortaleza con la cual confesaron la fe los gloriosos mártires Nereo y Aquileo, concédenos experimentar su piedad al interceder por nosotros ante ti. Por nuestro Señor Jesucristo...

ORACIÓN SOBRE LAS OFRENDAS

Al conmemorar la muerte dichosa de tus justos, te ofrecemos, Señor, aquel mismo sacrificio en el que tuvo su origen todo martirio. Por Jesucristo, nuestro Señor.

ORACIÓN DESPUÉS DE LA COMUNIÓN

Al celebrar en este divino banquete la celestial victoria de los santos mártires Nereo y Aquileo, te pedimos, Señor, que concedas la victoria a quienes nos alimentamos con este pan de vida, y que, ya vencedores, nos lleves a comer del árbol de la vida en el paraíso. Por Jesucristo, nuestro Señor.

* * *

***San Pancracio, mártir (ml), rojo (MR, p. 743 [731])*

Sufrió el martirio el mismo día y, probablemente, el mismo año que Nereo y Aquileo. Según la tradición, fue martirizado cuando tenía 14 años. No dudó en sacrificar su juventud para mantenerse fiel a Cristo.

ORACIÓN COLECTA

Dios nuestro, que tu Iglesia se alegre confiada por la protección del mártir san Pancracio, y que, por su gloriosa intercesión, se consagre a tu servicio y esté a salvo de todo peligro. Por nuestro Señor Jesucristo...

Buena Prensa Nuestra de cortesía

ORACIÓN SOBRE LAS OFRENDAS

Recibe, Señor, el sacrificio de reconciliación y alabanza que ofrecemos a tu majestad en la conmemoración del santo mártir Pancracio, para que nos lleve a obtener el perdón y nos haga permanecer en continua acción de gracias. Por Jesucristo, nuestro Señor.

ORACIÓN DESPUÉS DE LA COMUNIÓN

Al celebrar con alegría esta festividad y habiendo recibido tus dones celestiales, te pedimos, Señor, que concedas, a quienes en este divino banquete proclamamos la muerte de tu Hijo, que podamos participar, con los santos mártires, de su resurrección y de su gloria. Por Jesucristo, nuestro Señor.

PARA MEDITAR

Padre, plenitud de amor. Tu Hijo Jesús me enseñó que él nos da la paz, pero no como la da el mundo. Efectivamente, pensamos en la paz simplemente como "no guerra", lo cual es bueno, pero pensamos en la paz en clave de donde no hay: ruido, molestia, agresión. La paz de Cristo es la caridad, el amor, y esto hay que construirlo, defenderlo, promoverlo; y supone esfuerzo, lucha, acción. Papá Dios, concédeme que todo ello lo viva en la práctica.

Buena Prensa Muestra de cortesía

Indice

13 de mayo

MIÉRCOLES V DE PASCUA

Feria * *Blanco*

*O bien: *Nuestra Señora de Fátima (p. 67).*

Frutos más que resultados

COMENTARIO AL EVANGELIO

Las personas, consciente o inconscientemente, nos apegamos a algo. Debido a que no siempre acertamos, el evangelio de hoy presenta, primeramente, la necesidad de saber apegarse a lo verdadero, a lo que realmente vale la pena. Por eso, desde el comienzo, sostiene que Jesús es la vid verdadera (v. 1). La variedad de nuestros apegos es amplia y contradictoria; por eso, el discípulo debe optar por estar unido a Jesús. En segundo lugar, debido a que esta unión con Jesús tiene el riesgo de manejarse de manera muy subjetiva y convenenciera, el evangelio ofrece como criterio la producción de frutos; éstos son el

signo de que aquel sarmiento no está utilizando para sí mismo la savia de la planta; además, sólo produciendo frutos, la misma rama se escapa de ser considerada inútil y ser consumida por el fuego.

Ahora bien, los resultados son muy diferentes a los frutos. De hecho, los resultados están en función de aquel que realiza las acciones, los frutos tienen su correspondencia en lo que los demás necesitan; los resultados son pasajeros y fomentan el protagonismo estéril; los frutos, en cambio, permanecen más allá de quien los hace, y construyen la auténtica comunión.

¿A qué estamos apegados? ¿Qué comportamientos reflejan que estamos unidos a Jesús, o al contrario? Hagamos una lista de frutos urgentes que se necesitan en la sociedad y en nuestra Iglesia.

* * *

ANTÍFONA DE ENTRADA

Cfr. Sal 70, 8. 23

Mi boca, Señor, se llene de alabanzas, para que pueda cantarte; y así mis labios se llenarán de júbilo. Aleluya.

ORACIÓN COLECTA

Dios nuestro, que amas la inocencia y la devuelves a los que la han perdido, atrae hacia ti el corazón de tus siervos, para que, rescatados por ti de las tinieblas de la incredulidad, ya nunca se aparten de la luz de tu verdad. Por nuestro Señor Jesucristo...

PRIMERA LECTURA

Se decidió que Pablo y Bernabé fueran a Jerusalén a ver a los apóstoles.

Del libro de los Hechos de los Apóstoles: *15, 1-6*

En aquellos días, vinieron de Judea a Antioquía algunos discípulos y se pusieron a enseñar a los hermanos que si no se circuncidaban conforme a la ley de Moisés, no podrían salvarse.

Esto provocó un altercado y una violenta discusión con Pablo y Bernabé; al fin se decidió que Pablo, Bernabé y algunos más fueran a Jerusalén para tratar el asunto con los apóstoles y los presbíteros. La comunidad cristiana los proveyó para el viaje, y ellos atravesaron Fenicia y Samaria, contando a los hermanos cómo se convertían los paganos, y los llenaban de gozo con esta noticia.

Al llegar a Jerusalén, fueron recibidos por la comunidad cristiana, los apóstoles y los presbíteros, y ellos refirieron todo cuanto Dios había hecho por su medio. Pero algunos de los fariseos convertidos intervinieron, diciendo: “Hay que circuncidar a los paganos y exigirles que cumplan la ley de Moisés”.

Buena Prensa Misa de cortesía

Entonces se reunieron los apóstoles y los presbíteros para examinar el asunto.

Palabra de Dios. *R. Te alabamos, Señor.*

SALMO RESPONSORIAL

Del salmo 121

R. Vayamos con alegría al encuentro del Señor. Aleluya.

¡Qué alegría sentí, cuando me dijeron: "Vayamos a la casa del Señor"! Y hoy estamos aquí, Jerusalén, jubilosos, delante de tus puertas. *R.*

A ti, Jerusalén, suben las tribus, las tribus del Señor, según lo que a Israel se le ha ordenado, para alabar el nombre del Señor. *R.*

Por el amor que tengo a mis hermanos, voy a decir: "La paz esté contigo". Y por la casa del Señor, mi Dios, pediré para ti todos los bienes. *R.*

ACLAMACIÓN ANTES DEL EVANGELIO

Jn 15, 4. 5

R. Aleluya, aleluya.

Permanezcan en mí y yo en ustedes, dice el Señor; el que permanece en mí da fruto abundante. *R.*

EVANGELIO

El que permanece en mí y yo en él, ése da fruto abundante.

✠ Del santo Evangelio según san Juan: *15, 1-8*

En aquel tiempo, Jesús dijo a sus discípulos: "Yo soy la verdadera vid y mi Padre es el viñador. Al sarmiento que no da fruto en mí, él lo arranca, y al que da fruto lo poda para que dé más fruto.

Ustedes ya están purificados por las palabras que les he dicho. Permanezcan en mí y yo en ustedes. Como el sarmiento no puede dar fruto por sí mismo, si no permanece en la vid, así tampoco ustedes, si no permanecen en mí. Yo soy la vid, ustedes los sarmientos; el que permanece en mí y yo en él, ése da fruto abundante, porque sin mí nada pueden hacer. Al que no permanece en mí se le echa fuera, como al sarmiento, y se seca; luego lo recogen, lo arrojan al fuego y arde.

Si permanecen en mí y mis palabras permanecen en ustedes, pidan lo que quieran y se les concederá. La gloria de mi Padre consiste en que den mucho fruto y se manifiesten así como discípulos míos".

Palabra del Señor. *R. Gloria a ti, Señor Jesús.*

ORACIÓN SOBRE LAS OFRENDAS

Concédenos, Señor, vivir siempre llenos de gratitud por estos misterios pascuales que celebramos, para que, continuamente renovados

Biblia Prensa Museo de Antioquía

por su acción, se conviertan para nosotros en causa de eterna felicidad. Por Jesucristo, nuestro Señor.

Prefacio I-V de Pascua.

ANTÍFONA DE LA COMUNIÓN

Resucitó el Señor y nos iluminó a nosotros, los redimidos con su Sangre. Aleluya.

ORACIÓN DESPUÉS DE LA COMUNIÓN

Señor y Dios nuestro, escucha nuestras oraciones, para que la participación en los sacramentos de nuestra redención nos ayude en la vida presente y nos alcance las alegrías eternas. Por Jesucristo, nuestro Señor.

* * *

**Nuestra Señora de Fátima (ml), blanco (MR, p. 744 [731])*

El 13 de mayo de 1917, en Cova de Iría, Portugal, tuvo lugar la primera aparición de la santísima Virgen a tres pastorcitos. Nuestra Madre clementísima suscita en muchos la profunda conversión de los corazones.

ORACIÓN COLECTA

Dios y Padre nuestro, que nos diste a la Madre de tu Hijo como Madre nuestra, concédenos que, perseverando en la penitencia y en la oración en favor de la salvación del mundo, podamos promover cada vez con más eficacia el reinado de Cristo, Hijo tuyo y Señor nuestro. Él, que vive y reina contigo...

ORACIÓN SOBRE LAS OFRENDAS

Que nos socorra, Señor, el inmenso amor de tu Unigénito, para que, quien al nacer de la Virgen María no menoscabó la integridad de la Madre, sino que la consagró, nos libre de nuestras culpas y haga acepta a ti nuestra oblación. Por Jesucristo, nuestro Señor.

ORACIÓN DESPUÉS DE LA COMUNIÓN

Al recibir el sacramento celestial en la conmemoración de la santísima Virgen María, te pedimos, Padre misericordioso, que, a imitación suya, nos concedas ponernos dignamente al servicio del misterio de nuestra redención. Por Jesucristo, nuestro Señor.

Buena Prensa Diócesis de Cortesía

PARA MEDITAR

Padre lleno de sabiduría: El evangelio de hoy "me sacó de onda": "vid, viña, viñador, sarmiento". Luego me enteré y lo traduje al "mexicano": "milpa, mazorca, pizcar", o traducido a cualquier árbol frutal. Si la rama no está unida al tronco, no podrá producir fruto. El dueño de la huerta eres tú, Papá Dios; el árbol es tu Hijo, la rama que no produzca fruto será cortada y echada al fuego. Si poda la rama es para que dé más fruto.

Índice

14 de mayo

JUEVES
SAN MATÍAS, APÓSTOL

*Fiesta * Rojo*

Siguió a Jesús "desde que éste fue bautizado hasta su ascensión". Por este motivo, cuando Judas desertó y hubo necesidad de completar el número de los doce Apóstoles, Pedro lo propuso para que se uniera al grupo apostólico y "se convirtiera en testigo de la resurrección" del Señor.

Amar a Dios a través de los hermanos

COMENTARIO AL EVANGELIO

El amor a Dios debería ser la mejor razón para amarnos entre nosotros; sin embargo, en ocasiones, algunos cristianos lo hemos convertido en el peor pretexto para olvidarnos de los demás. Este riesgo lo percibe Juan en sus comunidades y lo aborda dando a entender, en un ambiente de despedida (13, 1. 19; 14, 1-3) que, ante la ausencia física del Señor, el modo más importante de hacerlo presente es la vivencia del amor. A tal grado remarca esto el evangelio que no duda en ponerlo como el encargo por excelencia del Maestro a sus discípulos (15, 12). Además, los discípulos sólo pueden amar a Dios a través de los hermanos. Este planteamiento se opone a la manera de concebir la relación entre el hombre y Dios, propio de las antiguas religiones para las cuales, el hombre había sido creado para servir a los dioses. Con Jesús la situación es distinta: la unión con Dios no hace a un lado a las personas sino que las integra como el único espacio en que se le puede amar directamente. Por eso Jesús no pide a sus discípulos su amor a cambio del que él les da; pone la respuesta a su amor en que ellos han de dárselo unos a otros.

¿Cuál es la manera más acertada para amar a Dios? ¿Qué propósito podemos hacer para que el amor a Dios sea la razón fundamental para amar a los demás?

* * *

Buena Prensa Muestra de Cortesía

ANTÍFONA DE ENTRADA *Jn 15, 16*

No son ustedes los que me han elegido, dice el Señor; soy yo quien los ha elegido y los ha destinado para que vayan y den fruto y su fruto permanezca. Aleluya.

Se dice ***Gloria****.*

ORACIÓN COLECTA

Dios nuestro, que asociaste a san Matías al colegio de los Apóstoles, concédenos, por su intercesión, que, teniendo la dicha de ser amados por ti, merezcamos ser contados entre tus elegidos. Por nuestro Señor Jesucristo...

PRIMERA LECTURA

Echaron suertes, le tocó a Matías y lo asociaron a los once apóstoles.

Del libro de los Hechos de los Apóstoles: *1, 15-17. 20-26*

En aquellos días, Pedro se puso de pie en medio de los hermanos, que eran unos ciento veinte, y dijo: "Hermanos, tenía que cumplirse aquel pasaje de la Escritura en que el Espíritu Santo, por boca de David, hizo una predicción tocante a Judas, quien fue el que guió a los que apresaron a Jesús. Él era de nuestro grupo y había sido llamado a desempeñar con nosotros este ministerio. Ahora bien, en el libro de los Salmos está escrito: *Que su morada quede desierta y que no haya quien habite en ella; que su cargo lo ocupe otro.* Hace falta, por lo tanto, que uno se asocie a nosotros como testigo de la resurrección de Jesús, uno que sea de los que nos acompañaron mientras convivió con nosotros el Señor Jesús, desde que Juan bautizaba hasta el día de la ascensión".

Propusieron entonces a dos: a José Barsabá, por sobrenombre "el Justo", y a Matías, y se pusieron a orar de este modo: "Tú, Señor, que conoces los corazones de todos, muestra a cuál de estos dos has elegido para desempeñar este ministerio y apostolado, del que Judas desertó para irse a su propio lugar".

Echaron suertes, le tocó a Matías y lo asociaron a los once apóstoles.

Palabra de Dios. *R. Te alabamos, Señor.*

SALMO RESPONSORIAL *Del salmo 112*

R. Lo puso el Señor entre los jefes de su pueblo. Aleluya.

Bendito sea el Señor, alábenlo sus siervos. Bendito sea el Señor desde ahora y para siempre. *R.*

Desde que sale el sol hasta su ocaso, alabado sea el nombre del Señor. Dios está sobre todas las naciones, su gloria, por encima de los cielos. *R.*

Buena Prensa Ejemplar de cortesía

[R. Lo puso el Señor entre los jefes de su pueblo. Aleluya.]

¿Quién hay como el Señor? ¿Quién iguala al Dios nuestro, que tiene en las alturas su morada, y sin embargo de esto, bajar se digna su mirada para ver tierra y cielo? *R.*

Él levanta del polvo al desvalido y saca al indigente del estiércol, para hacerlo sentar entre los grandes, los jefes de su pueblo. *R.*

ACLAMACIÓN ANTES DEL EVANGELIO *Cfr. Jn 15, 16*

R. Aleluya, aleluya.

Yo los he elegido del mundo, dice el Señor, para que vayan y den fruto y su fruto permanezca. *R.*

EVANGELIO

No son ustedes los que me han elegido, soy yo quien los ha elegido.

✠ Del santo Evangelio según san Juan: *15, 9-17*

En aquel tiempo, Jesús dijo a sus discípulos: "Como el Padre me ama, así los amo yo. Permanezcan en mi amor. Si cumplen mis mandamientos, permanecen en mi amor; lo mismo que yo cumplo los mandamientos de mi Padre y permanezco en su amor. Les he dicho esto para que mi alegría esté en ustedes y su alegría sea plena.

Éste es mi mandamiento: que se amen los unos a los otros como yo los he amado. Nadie tiene amor más grande a sus amigos que el que da la vida por ellos. Ustedes son mis amigos, si hacen lo que yo les mando. Ya no los llamo siervos, porque el siervo no sabe lo que hace su amo; a ustedes los llamo amigos, porque les he dado a conocer todo lo que le he oído a mi Padre.

No son ustedes los que me han elegido, soy yo quien los ha elegido y los ha destinado para que vayan y den fruto y su fruto permanezca, de modo que el Padre les conceda cuanto le pidan en mi nombre. Esto es lo que les mando: que se amen los unos a los otros".

Palabra del Señor. *R. Gloria a ti, Señor Jesús.*

ORACIÓN SOBRE LAS OFRENDAS

Acepta, Señor, los dones que tu Iglesia te presenta con devoción en la festividad de san Matías, y, por ellos, fortalécenos con el poder de tu gracia. Por Jesucristo, nuestro Señor.

Prefacio I o II de los Apóstoles.

Buena Prensa Material de cortesía

ANTÍFONA DE LA COMUNIÓN

Jn 15, 12

Éste es mi mandamiento: que se amen los unos a los otros como yo los he amado, dice el Señor. Aleluya.

ORACIÓN DESPUÉS DE LA COMUNIÓN

Señor, tú que das con abundancia a tu familia estos dones celestiales, por la intercesión de san Matías dígnate recibirnos en la claridad de tu luz, para que tengamos parte con los santos. Por Jesucristo, nuestro Señor.

Puede utilizarse la fórmula de bendición solemne.

PARA MEDITAR

Padre lleno de poder. Hoy escuché el mandamiento que en otro lugar, siendo igual, es proclamado más solemnemente: "Que nos amemos" los unos a los otros como él nos ha amado. Ésta va a ser la única pregunta que se nos hará en el "examen final", el definitivo: "¿Trataste de cumplir mi mandato único?". Papá Dios, yo quiero aprender muy bien esa única y definitiva pregunta; dame tu gracia y tu fuerza.

Indice

15 de mayo

VIERNES

SAN ISIDRO LABRADOR

Memoria libre * *Blanco*

Nació cerca de Madrid. Fue labrador, trabajó la tierra de sol a sol y murió en la pobreza. Nunca fue a la escuela, pero del contacto íntimo y constante con Dios aprendió una gran serenidad de carácter. Recibía a todos los pobres que se presentaban en su casa. Murió a los 60 años (1130). Especialmente el mundo campesino le tiene gran veneración.

En vez de la Misa de san Isidro Labrador, que va a continuación, se puede celebrar la Misa del viernes V de Pascua, con las lecturas de hoy.

Buena Prensa Muestra de cortesía

Dios no quiere esclavos

COMENTARIO AL EVANGELIO

El amor a Dios y a las personas genera una relación de dignidad, nunca de servidumbre o de minimización. Así lo indica el evangelio de hoy al colocar el amor a Dios en su justa dimensión y, como consecuencia, el amor entre las personas. La expresión "ya no los llamo siervos" (v. 15), rompe abruptamente con la servidumbre que pedían los dioses paganos del mundo greco-romano; al usar el término amigo, Jesús introduce la necesidad de que, en la relación de los discípulos con él y con su Padre, prevalezca el amor antes que el miedo, la cercanía más que la lejanía. Asimismo, Jesús aclara que "el siervo no sabe lo que hace su amo" (v. 15); saber aquí tiene la connotación de enterarse e interesarse por las preocupaciones y ocupaciones del otro.

Esta nueva relación de amor del discípulo con Jesús y con su Padre, afecta la manera de amarse entre los seres humanos. Si el amor a Dios no admite servidumbres en menoscabo de la dignidad de sus hijos, tampoco el amor entre las personas. Así, el amor humano debería tener las mismas consecuencias.

Hoy que celebramos el día del maestro preguntémonos: ¿qué podemos hacer para que la educación, en todos los niveles y ámbitos de la sociedad, en nuestra familia y en nuestra Iglesia, ayude a crear una cultura del amor que nos haga crecer en relaciones dignas y respetuosas?

* * *

ANTÍFONA DE ENTRADA

Cfr. Sal 20, 2-3

De tu poder, Señor, se alegra el justo, se alegra en el triunfo que le has dado. Le otorgaste lo que él tanto anhelaba. Aleluya.

ORACIÓN COLECTA

Señor, Dios nuestro, que en la humildad y sencillez de san Isidro Labrador nos dejaste un ejemplo de vida oculta con Cristo en ti, concédenos que el trabajo de cada día humanice nuestro mundo y sea también una plegaria de alabanza a tu nombre. Por nuestro Señor Jesucristo...

PRIMERA LECTURA

El Espíritu Santo y nosotros hemos decidido no imponerles más cargas que las estrictamente necesarias.

Del libro de los Hechos de los Apóstoles: *15, 22-31*

En aquellos días, los apóstoles y los presbíteros, de acuerdo con toda la comunidad cristiana, juzgaron oportuno elegir a algunos de entre ellos y enviarlos a Antioquía con Pablo y Bernabé. Los elegidos fueron Judas (llamado Barsabás) y Silas, varones prominentes en la comunidad. A ellos les entregaron una carta que decía:

Buena Prensa Muestra de cortesía

"Nosotros, los apóstoles y los presbíteros, hermanos suyos, saludamos a los hermanos de Antioquía, Siria y Cilicia, convertidos del paganismo. Enterados de que algunos de entre nosotros, sin mandato nuestro, los han alarmado e inquietado a ustedes con sus palabras, hemos decidido de común acuerdo elegir a dos varones y enviárselos, en compañía de nuestros amados hermanos Bernabé y Pablo, que han consagrado su vida a la causa de nuestro Señor Jesucristo. Les enviamos, pues, a Judas y a Silas, quienes les transmitirán, de viva voz, lo siguiente: 'El Espíritu Santo y nosotros hemos decidido no imponerles más cargas que las estrictamente necesarias. A saber: que se abstengan de la fornicación y de comer lo inmolado a los ídolos, la sangre y los animales estrangulados. Si se apartan de esas cosas, harán bien'. Los saludamos".

Los enviados se despidieron y cuando llegaron a Antioquía, reunieron a la comunidad cristiana y les entregaron la carta. Al leer aquellas palabras alentadoras, todos se llenaron de júbilo.

Palabra de Dios. *R. Te alabamos, Señor.*

SALMO RESPONSORIAL *Del salmo 56*

R. Alabemos y cantemos al Señor. Aleluya.

Dispuesto está mi corazón, Dios mío, para cantar tus alabanzas. Despiértate, alma mía, despiértense mi cítara y mi arpa, antes de que despunte el alba. *R.*

Tocaré para ti ante las naciones, te alabaré, Señor, entre los pueblos, pues tu lealtad hasta las nubes llega y tu amor es más grande que los cielos. Levántate, Señor, en las alturas y llena con tu gloria el mundo entero. *R.*

ACLAMACIÓN ANTES DEL EVANGELIO *Jn 15, 15*

R. Aleluya, aleluya.

A ustedes los llamo amigos, dice el Señor, porque les he dado a conocer todo lo que le he oído a mi Padre. *R.*

EVANGELIO

Éste es mi mandamiento: que se amen los unos a los otros.

✠ Del santo Evangelio según san Juan: *15, 12-17*

En aquel tiempo, Jesús dijo a sus discípulos: "Éste es mi mandamiento: que se amen los unos a los otros como yo los he amado. Nadie tiene amor más grande a sus amigos que el que da la vida por

Buena prensa Muestra de cortesía

ellos. Ustedes son mis amigos, si hacen lo que yo les mando. Ya no los llamo siervos, porque el siervo no sabe lo que hace su amo; a ustedes los llamo amigos, porque les he dado a conocer todo lo que le he oído a mi Padre.

No son ustedes los que me han elegido, soy yo quien los ha elegido y los ha destinado para que vayan y den fruto y su fruto permanezca, de modo que el Padre les conceda cuanto le pidan en mi nombre. Esto es lo que les mando: que se amen los unos a los otros".

Palabra del Señor. *R. Gloria a ti, Señor Jesús.*

ORACIÓN SOBRE LAS OFRENDAS

Por esta ofrenda que te presentamos, Señor, en la conmemoración de san Isidro, concede a tus fieles los dones de la unidad y de la paz. Por Jesucristo, nuestro Señor.

ANTÍFONA DE LA COMUNIÓN *Cfr. Mt 16, 24*

El que quiera venir conmigo, que renuncie a sí mismo, que tome su cruz y que me siga, dice el Señor. Aleluya.

ORACIÓN DESPUÉS DE LA COMUNIÓN

Que los sacramentos recibidos, Señor, en la conmemoración de san Isidro, santifiquen nuestras mentes y nuestros corazones, para que merezcamos participar de la naturaleza divina. Por Jesucristo, nuestro Señor.

PARA MEDITAR

Padre lleno de amor: He escuchado de nuevo el mandamiento fundamental y repetido dos veces: "Que se amen los unos a los otros como yo los he amado"; y luego, tal vez porque "obras son amores", me ha dicho en qué consiste: "Dar la vida por los amigos". Papá Dios, antes de que me hagas la única pregunta del examen final: "¿Trataste de cumplir esto?", yo quiero con tu gracia y con tu fuerza hacer verdad en mi vida ese mandamiento.

Buena Prensa Muestra de cortesía

Índice

16 de mayo

SÁBADO
SAN JUAN NEPOMUCENO, mártir

Memoria libre * *Rojo*

Nació en Bohemia (República Checa) en 1350. Su padre era juez. Ya a los 20 años era "notario de tribunal eclesiástico". Fue ocupando diferentes cargos hasta llegar a vicario general del arzobispado de Praga. Se dedicaba a ayudar especialmente a los pobres y humildes. Como el rey cometía innumerables abusos de autoridad, el arzobispo lo excomulgó. El rey, enfurecido, se ensañó contra los cristianos: una de las primeras víctimas fue Juan Nepomuceno, torturado por órdenes reales (16 de mayo de 1393).

En vez de la Misa de san Juan Nepomuceno, que va a continuación, se puede celebrar la Misa del sábado V de Pascua, con las lecturas de hoy.

Del mundo sin ser del mundo

COMENTARIO AL EVANGELIO

El cristiano se juega la fidelidad a Jesús en su relación con el mundo; esta relación a lo largo de la historia ha tenido dos expresiones extremas: la huida miedosa o la asimilación ingenua; ambas actitudes han sido igualmente dañinas. El evangelio de Juan menciona una concepción del mundo con un tono crítico, incluso negativo; mundo es aquello que se opone al plan de Dios; quienes son de ese mundo desprecian el proyecto de Jesús y odian a los discípulos (v. 18). De este sistema o estructura de pensamiento y comportamiento Jesús ha sacado a sus seguidores (v. 19). Sólo en este sentido el cristiano no pertenece al mundo. Ahora bien, para evitar una interpretación sesgada sobre la relación del cristiano con el mundo, un poco más adelante (17, 6-11) Jesús sostendrá que es en el mundo donde viven sus seguidores (v. 11), de ahí los ha tomado (v. 6) pero sin desenraizarlos, pues es el único espacio en el que pueden y deben testimoniar su fe.

El cristiano es alguien con los pies en la tierra, que no disfruta con hundirse en el fango; vive en el mundo, no es un ángel; pero sabe que no debe regirse por criterios mundanos.

¿Qué podemos hacer para aceptar gustosamente vivir en el mundo pero al mismo tiempo no caer en sus trampas o falacias que contradicen la voluntad de Dios?

* * *

Buena Prensa Museo Nacional de Escultura

ANTÍFONA DE ENTRADA

Éste es el varón que no fue abandonado por Dios en el día del combate; recibirá su corona, porque cumplió fielmente los mandatos del Señor. Aleluya.

ORACIÓN COLECTA

Señor, tú que otorgaste a san Juan Nepomuceno valor para morir y no ceder ante los perseguidores, concédenos su fortaleza para callar por tu amor cuanto pueda lesionar al prójimo. Por nuestro Señor Jesucristo...

PRIMERA LECTURA

¡Ven a Macedonia y ayúdanos!

Del libro de los Hechos de los Apóstoles: *16, 1-10*

En aquellos días, Pablo fue a Derbe y luego a Listra. Había allí un discípulo, llamado Timoteo, hijo de padre griego y de madre judía cristiana. Timoteo gozaba de muy buena fama entre los hermanos de Listra e Iconio. Pablo quiso llevarlo consigo y lo circuncidó, en atención a los judíos de aquellas regiones, pues todos sabían que su padre era pagano.

En todas las ciudades por donde iban pasando, daban a conocer las decisiones tomadas por los apóstoles y los presbíteros de Jerusalén, para que las pusieran en práctica. De esta manera las comunidades cristianas se fortalecían en la fe y el número de creyentes aumentaba cada día más.

Como el Espíritu Santo les había prohibido predicar la palabra en la provincia de Asia, Pablo y Timoteo atravesaron Frigia y Galacia. Al llegar a los límites de Misia, se propusieron ir a Bitinia, pero el Espíritu de Jesús no se lo permitió. Entonces atravesaron Misia y llegaron a Tróade. Por la noche, Pablo tuvo una aparición: vio a un macedonio, que de pie ante él, le rogaba: "¡Ven a Macedonia y ayúdanos!".

Después de esta visión, determinamos salir para Macedonia, convencidos de que Dios nos llamaba a predicar allí el Evangelio.

Palabra de Dios. *R. Te alabamos, Señor.*

Buena Prensa Nuestra especialidad

SALMO RESPONSORIAL

Del salmo 99

R. El Señor es nuestro Dios y nosotros su pueblo. Aleluya.

Alabemos a Dios todos los hombres, sirvamos al Señor con alegría y con júbilo entremos en su templo. *R.*

Reconozcamos que el Señor es Dios, que él fue quien nos hizo y somos suyos, que somos su pueblo y su rebaño. *R.*

Porque el Señor es bueno, bendigámoslo, porque es eterna su misericordia y su fidelidad nunca se acaba. *R.*

ACLAMACIÓN ANTES DEL EVANGELIO

Col 3, 1

R. Aleluya, aleluya.

Puesto que han resucitado con Cristo, busquen los bienes de arriba, donde está Cristo, sentado a la derecha de Dios. *R.*

EVANGELIO

Ustedes no son del mundo, pues, al elegirlos, yo los he separado del mundo.

✠ Del santo Evangelio según san Juan: *15, 18-21*

En aquel tiempo, Jesús dijo a sus discípulos: "Si el mundo los odia, sepan que me ha odiado a mí antes que a ustedes. Si fueran del mundo, el mundo los amaría como cosa suya; pero el mundo los odia porque no son del mundo, pues al elegirlos, yo los he separado del mundo.

Acuérdense de lo que les dije: 'El siervo no es superior a su señor'. Si a mí me han perseguido, también a ustedes los perseguirán, y el caso que han hecho de mis palabras lo harán de las de ustedes. Todo esto se lo van a hacer por mi causa, pues no conocen a aquel que me envió".

Palabra del Señor. *R. Gloria a ti, Señor Jesús.*

ORACIÓN SOBRE LAS OFRENDAS

Recibe, Señor, el sacrificio de reconciliación y alabanza que ofrecemos a tu majestad en la conmemoración del santo mártir Juan Nepomuceno, para que nos lleve a obtener el perdón y nos haga permanecer en continua acción de gracias. Por Jesucristo, nuestro Señor.

ANTÍFONA DE LA COMUNIÓN

Sal 115, 15

A los ojos del Señor es muy penoso que mueran sus amigos. Aleluya.

Buena Prensa Muestra de cortesía

ORACIÓN DESPUÉS DE LA COMUNIÓN

Al celebrar con alegría esta festividad y habiendo recibido tus dones celestiales, te pedimos, Señor, que concedas, a quienes en este divino banquete proclamamos la muerte de tu Hijo, que podamos participar, con los santos mártires, de su resurrección y de su gloria. Por Jesucristo, nuestro Señor.

PARA MEDITAR

Padre nuestro: Tu Hijo, el Señor, no nos prometió "el oro y el moro", nos mostró un camino difícil, controvertido, aún perseguidor. Aunque yo no he sufrido persecución propiamente dicha, sí se han reído más o menos discretamente de mí, y dentro mío siento una lucha continua entre tendencias buenas y otras no tan buenas. Yo sé, Papá Dios que con tu ayuda podré vencer en estas luchas, con tu gracia y ayuda.

Buena Prensa Muestra de cortesía

LITURGIA DE LAS HORAS

Vísperas I del domingo: 2ª semana del Salterio
Tomo II: pp. 1201, 516 y 878; para los fieles: pp. 555 y 274; edición popular: pp. 108 y 449 (454)*

** A partir de la edición 2016 de letra grande.*

Índice

17 de mayo

VI DOMINGO DE PASCUA

Blanco

"Si me aman, cumplirán mis mandamientos; yo le rogaré al Padre y él les dará otro Paráclito… para que esté siempre con todos ustedes".

No estamos huérfanos, tenemos el Espíritu

La orfandad es una de las experiencias más dolorosas de la vida; de ese sentimiento de desprotección que provoca inseguridad, tristeza e incertidumbre, prácticamente no escapa ningún ser humano. De hecho, muchos de los primeros cristianos experimentaron cierto desamparo a causa de la ausencia física de Jesús: se sentían solos, incluso indefensos; ante esta realidad, el cuarto evangelio ofrece dos convicciones que debieron alentarlos mucho. Por una parte, la certeza de que la vivencia del amor genera la presencia del Señor, que va más allá de lo que el discípulo hace, impregnando todo su ser. Así como Jesús está en el Padre, también está en los discípulos (v. 20).

Por otra parte, ante la indefensión de los discípulos, Jesús promete el Espíritu de la verdad (v. 17), como la presencia amorosa de Dios, que ayuda en las dificultades, el defensor que da protección y conforta. El regalo del Espíritu no podía haber sido más oportuno: los discípulos están desanimados ante la partida de Jesús y con problemas serios de fe; la presencia del Paráclito es urgente y comienza desde antes de la partida de Jesús para que no pierdan la memoria, para que discernieran de qué manera deben ser testigos del Señor. Por eso, para el evangelio de Juan, el Espíritu Auxiliador y Consolador no es un regalo que se reparta a diestra y siniestra; tampoco es sólo para los "fuertes" o "los buenos". La promesa del Espíritu está ligada a quienes sufren tristeza o incertidumbre, pero se esfuerzan por vivir en el amor.

¿Realmente valoramos el don del Espíritu Santo, como el Consolador, en nuestra vida? ¿Qué podemos hacer para animarnos mutuamente a partir de estas convicciones que nos ofrece el evangelio de hoy?

Buena Prensa Muestra de cortesía

ANTÍFONA DE ENTRADA *Cfr. Is 48, 20*

Con voz de júbilo, anúncienlo; que se oiga. Que llegue a todos los rincones de la tierra: el Señor ha liberado a su pueblo. Aleluya.

Se dice ***Gloria.***

ORACIÓN COLECTA

Dios todopoderoso, concédenos continuar celebrando con incansable amor estos días de tanta alegría en honor del Señor resucitado, y que los misterios que hemos venido conmemorando se manifiesten siempre en nuestras obras. Por nuestro Señor Jesucristo...

MONICIÓN

En la lectura de los Hechos de los Apóstoles escucharemos cómo el diácono Felipe anuncia el evangelio en Samaria, cumpliendo la misión que encargó Jesús a sus discípulos cuando se despidió de ellos.

PRIMERA LECTURA

Les impusieron las manos y recibieron el Espíritu Santo.

Del libro de los Hechos de los Apóstoles: *8, 5-8. 14-17*

En aquellos días, Felipe bajó a la ciudad de Samaria y predicaba allí a Cristo. La multitud escuchaba con atención lo que decía Felipe, porque habían oído hablar de los milagros que hacía y los estaban viendo: de muchos poseídos salían los espíritus inmundos, lanzando gritos, y muchos paralíticos y lisiados quedaban curados. Esto despertó gran alegría en aquella ciudad.

Cuando los apóstoles que estaban en Jerusalén se enteraron de que Samaria había recibido la palabra de Dios, enviaron allá a Pedro y a Juan. Éstos, al llegar, oraron por los que se habían convertido, para que recibieran el Espíritu Santo, porque aún no lo habían recibido y solamente habían sido bautizados en el nombre del Señor Jesús. Entonces Pedro y Juan impusieron las manos sobre ellos, y ellos recibieron el Espíritu Santo.

Palabra de Dios. *R. Te alabamos, Señor.*

SALMO RESPONSORIAL *Del salmo 65*

Buena Prensa Muestra de Cortesía

R. Las obras del Señor son admirables. Aleluya.

Que aclame al Señor toda la tierra. Celebremos su gloria y su poder, cantemos un himno de alabanza, digamos al Señor: "Tu obra es admirable". *R.*

Que se postre ante ti la tierra entera y celebre con cánticos tu nombre. Admiremos las obras del Señor, los prodigios que ha hecho por los hombres. *R.*

Él transformó el Mar Rojo en tierra firme y los hizo cruzar el Jordán a pie enjuto. Llenémonos por eso de gozo y gratitud: el Señor es eterno y poderoso. *R.*

Cuantos temen a Dios, vengan y escuchen, y les diré lo que ha hecho por mí. Bendito sea Dios, que no rechazó mi súplica, ni me retiró su gracia. *R.*

MONICIÓN

Ahora san Pedro nos hablará de cuál debe ser nuestra actitud para con los no creyentes.

SEGUNDA LECTURA

Murió en su cuerpo y resucitó glorificado.

De la primera carta del apóstol san Pedro: *3, 15-18*

Hermanos: Veneren en sus corazones a Cristo, el Señor, dispuestos siempre a dar, al que las pidiere, las razones de la esperanza de ustedes. Pero háganlo con sencillez y respeto y estando en paz con su conciencia. Así quedarán avergonzados los que denigran la conducta cristiana de ustedes, pues mejor es padecer haciendo el bien, si tal es la voluntad de Dios, que padecer haciendo el mal. Porque también Cristo murió, una sola vez y para siempre, por los pecados de los hombres; él, el justo, por nosotros, los injustos, para llevarnos a Dios; murió en su cuerpo y resucitó glorificado.

Palabra de Dios. *R. Te alabamos, Señor.*

ACLAMACIÓN ANTES DEL EVANGELIO

Jn 14, 23

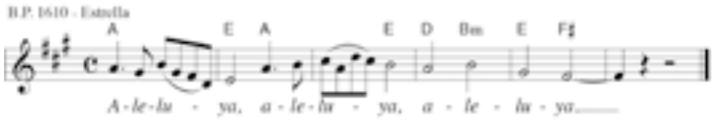

Buena Prensa Muestra de cortesía

R. Aleluya, aleluya.

El que me ama, cumplirá mi palabra, dice el Señor; y mi Padre lo amará y vendremos a él. *R.*

MONICIÓN

Hoy Jesús nos indica el modo en que podemos demostrarle nuestro amor sincero. También promete a su Iglesia el Espíritu Santo, que el mundo es incapaz de recibir porque no lo ve ni lo conoce. Escuchemos al Señor.

EVANGELIO

Yo le rogaré al Padre y él les dará otro Paráclito.

✠ Del santo Evangelio según san Juan: *14, 15-21*

En aquel tiempo, Jesús dijo a sus discípulos: "Si me aman, cumplirán mis mandamientos; yo le rogaré al Padre y él les dará otro Paráclito para que esté siempre con ustedes, el Espíritu de la verdad. El mundo no puede recibirlo, porque no lo ve ni lo conoce; ustedes, en cambio, sí lo conocen, porque habita entre ustedes y estará en ustedes.

No los dejaré desamparados, sino que volveré a ustedes. Dentro de poco, el mundo no me verá más, pero ustedes sí me verán, porque yo permanezco vivo y ustedes también vivirán. En aquel día entenderán que yo estoy en mi Padre, ustedes en mí y yo en ustedes.

El que acepta mis mandamientos y los cumple, ése me ama. Al que me ama a mí, lo amará mi Padre, yo también lo amaré y me manifestaré a él".

Palabra del Señor. *R. Gloria a ti, Señor Jesús.*

Se dice Credo.

PLEGARIA UNIVERSAL

Hermanos, pidamos al Señor la renovación espiritual de los creyentes y la fe en Cristo resucitado para todos los que aún no lo conocen.

Después de cada petición diremos: **Jesús resucitado, escúchanos.**

Por la santa Iglesia de Dios, para que, al contemplar asiduamente a su Señor que reina en los cielos, no se deje cautivar por los bienes de la tierra. Oremos.

Por todas las Iglesias y comunidades cristianas, para que llegue un día en que alcancemos la unidad y podamos compartir el pan y el cáliz de una misma Eucaristía. Oremos.

Biblia Prensa Nuestra de cortesía

Por todos los pueblos de la tierra, para que lleguen a conocer a Jesucristo como salvador de todos los hombres. Oremos.

Por los maestros y todos los trabajadores de la educación, para que sean conscientes de la gran responsabilidad que les ha sido confiada y actúen en consecuencia. Oremos.

Por todos los que estamos aquí reunidos, para que el triunfo de Jesucristo sobre la muerte, nos haga esperar la venida definitiva de su Reino. Oremos.

Señor Dios, que libraste de la muerte a tu Hijo, nuestro Señor Jesucristo, escucha con amor las oraciones de la Iglesia y líbrala de todos los males. Por Jesucristo, nuestro Señor.

ORACIÓN SOBRE LAS OFRENDAS

Suba hasta ti, Señor, nuestra oración, acompañada por estas ofrendas, para que, purificados por tu bondad, nos dispongas para celebrar el sacramento de tu inmenso amor. Por Jesucristo, nuestro Señor.

Prefacio I-V de Pascua.

ANTÍFONA DE LA COMUNIÓN *Jn 14, 15-16*

Si me aman, cumplirán mis mandamientos, dice el Señor; y yo rogaré al Padre, y él les dará otro Abogado, que permanecerá con ustedes para siempre. Aleluya.

ORACIÓN DESPUÉS DE LA COMUNIÓN

Dios todopoderoso y eterno, que, por la resurrección de Cristo, nos has hecho renacer a la vida eterna, multiplica en nosotros el efecto de este sacramento pascual, e infunde en nuestros corazones el vigor que comunica este alimento de salvación. Por Jesucristo, nuestro Señor.

Puede utilizarse la fórmula de bendición solemne.

Buena Prensa Muestra de cortesía

¿DE VERDAD AMAMOS A JESÚS?

Esta pregunta es fundamental en la vida de todo cristiano, porque para amar a Jesús primero tenemos que conocerlo, porque "nadie ama lo que no conoce". ¿Qué estamos haciendo para conocerlo cada día más?

- Y no se trata de un conocimiento meramente "intelectual", sino de tener la experiencia de tratar con él, de cultivar nuestra amistad con el Resucitado, porque Cristo no es un ser imaginario, no es una teoría ni un "invento", es alguien –el Verbo de Dios encarnado, el Hijo único de Dios– vivo, real, a quien tenemos que buscar como se busca un tesoro (aunque él siempre se hace el "encontradizo", como lo hizo con los discípulos de Emaús).

Que el Señor nos conceda crecer en su conocimiento y en su amor.

Buena prensa Muestra de cortesía

Indice

18 de mayo

LUNES VI DE PASCUA

*Feria * Blanco*

*O bien: *San Juan I, Papa y mártir (p. 87)*

La violencia con pretextos religiosos

COMENTARIO AL EVANGELIO

La violencia del tipo que sea siempre es reprobable; pero cuando ésta adquiere matices o se ejerce desde pretextos religiosos, es inaceptable. Jesús, en el evangelio, pone en alerta máxima a sus discípulos advirtiéndoles que "llegará un tiempo, cuando el que les dé muerte creerá dar culto a Dios" (16, 2). La persecución que sufrían las comunidades de Juan era doblemente dolorosa porque, por una parte, quienes las perseguían, aducían razones –o mejor dicho pretextos– religiosas, agregándole al odio humano, la descalificación divina. Por otra, la violencia es precedida de la expulsión de los espacios (v. 2), sumándole exclusión a la persecución.

Sin embargo, aquellos cristianos no tenían que entender este mensaje exclusivamente como víctimas, sino tomar conciencia de que en cualquier momento corrían el riesgo de hacer exactamente lo mismo o más con quienes no creyeran o pensaran como ellos.

Ahora bien, la violencia con pretextos religiosos siempre evidenciará una increencia profunda en el Dios verdadero; es decir, no hay manera más clara de mostrar la falsedad de una creencia religiosa que descalificar, golpear e incluso asesinar con pretextos "piadosos" a quienes no piensan o creen de la misma manera que nosotros.

¿Qué podemos hacer para que nuestra fe, junto con nuestras prácticas religiosas, favorezcan la construcción de la paz y la reconciliación?

* * *

ANTÍFONA DE ENTRADA

Rom 6, 9

Cristo, una vez resucitado de entre los muertos, ya no morirá nunca. La muerte ya no tiene dominio sobre él. Aleluya.

ORACIÓN COLECTA

Concédenos, Dios misericordioso, que por la celebración del misterio de la Pascua que nos mandaste conmemorar experimentemos en todo tiempo su fruto. Por nuestro Señor Jesucristo...

Buena Prensa, cortesía

PRIMERA LECTURA

El Señor tocó el corazón de Lidia para que aceptara el mensaje de Pablo.

Del libro de los Hechos de los Apóstoles: *16, 11-15*

Por aquellos días, zarpamos de Tróade y navegamos rumbo a Samotracia; al día siguiente, hacia Neápolis y de ahí a Filipos, colonia romana y ciudad principal de la región de Macedonia.

En Filipos nos quedamos unos días. El sábado salimos de la ciudad y nos fuimos por la orilla del río hasta un sitio donde solían tenerse las reuniones de oración. Allí nos sentamos y trabamos conversación con las mujeres que habían acudido.

Entre las que nos escuchaban, había una mujer, llamada Lidia, de la ciudad de Tiatira, comerciante en púrpura, que adoraba al verdadero Dios. El Señor le tocó el corazón para que aceptara el mensaje de Pablo. Después de recibir el bautismo junto con toda su familia, nos hizo esta súplica: "Si están convencidos de que mi fe en el Señor es sincera, vengan a hospedarse en mi casa". Y así, nos obligó a aceptar.

Palabra de Dios. *R. Te alabamos, Señor.*

SALMO RESPONSORIAL *Del salmo 149*

R. El Señor es amigo de su pueblo. Aleluya.

Entonen al Señor un canto nuevo, en la reunión litúrgica proclámenlo. En su creador y rey, en el Señor, alégrese Israel, su pueblo santo. *R.*

En honor de su nombre, que haya danzas, alábenlo con arpa y tamboriles. El Señor es amigo de su pueblo y otorga la victoria a los humildes. *R.*

Que se alegren los fieles en el triunfo, que inunde el regocijo sus hogares, que alaben al Señor con sus palabras, porque en esto su pueblo se complace. *R.*

ACLAMACIÓN ANTES DEL EVANGELIO *Cfr. Jn 15, 26. 27*

R. Aleluya, aleluya.

El Espíritu de la verdad dará testimonio de mí, dice el Señor, y ustedes también darán testimonio. *R.*

EVANGELIO

El Espíritu de la verdad dará testimonio de mí.

✠ Del santo Evangelio según san Juan: *15, 26–16, 4*

En aquel tiempo, Jesús dijo a sus discípulos: "Cuando venga el Paráclito, que yo les enviaré a ustedes de parte del Padre, el Espíritu

Buena prensa Muestra de cortesía

de la verdad, que procede del Padre, él dará testimonio de mí y ustedes también darán testimonio, pues desde el principio han estado conmigo.

Les he hablado de estas cosas para que su fe no tropiece. Los expulsarán de las sinagogas y hasta llegará un tiempo, cuando el que les dé muerte creerá dar culto a Dios. Esto lo harán, porque no nos han conocido ni al Padre ni a mí. Les he hablado de estas cosas para que, cuando llegue la hora de su cumplimiento, recuerden que ya se lo había predicho yo".

Palabra del Señor. *R. Gloria a ti, Señor Jesús.*

ORACIÓN SOBRE LAS OFRENDAS

Recibe, Señor, los dones que, jubilosa, tu Iglesia te presenta, y, puesto que es a ti a quien debe su alegría, concédele también disfrutar de la felicidad eterna. Por Jesucristo, nuestro Señor.

Prefacio I-V de Pascua.

ANTÍFONA DE LA COMUNIÓN *Jn 20, 19*

Jesús se presentó en medio de sus discípulos y les dijo: "La paz esté con ustedes". Aleluya.

ORACIÓN DESPUÉS DE LA COMUNIÓN

Dirige, Señor, tu mirada compasiva sobre tu pueblo, al que te has dignado renovar con estos misterios de vida eterna, y concédele llegar un día a la gloria incorruptible de la resurrección. Por Jesucristo, nuestro Señor.

* * *

**San Juan I, Papa y mártir (ml), rojo (MR, p. 747 [734])*

Fue Papa de 523 a 526. Teodorico, rey arriano, lanzó una persecución contra todos los que sostuvieran la verdadera fe católica acerca de Cristo. El Papa Juan fue confinado y murió de hambre en una cárcel de Ravena.

ORACIÓN COLECTA

Dios nuestro, recompensa de las almas fieles, que consagraste este día con el martirio del Papa san Juan primero, escucha las plegarias de tu pueblo y concede que, quienes veneramos sus méritos, imitemos la constancia de su fe. Por nuestro Señor Jesucristo...

Buena Prensa Muestra de cortesía

ORACIÓN SOBRE LAS OFRENDAS

Recibe, Señor, el sacrificio de reconciliación y alabanza que ofrecemos a tu majestad en la conmemoración del santo mártir Juan primero, para que nos lleve a obtener el perdón y nos haga permanecer en continua acción de gracias. Por Jesucristo, nuestro Señor.

ORACIÓN DESPUÉS DE LA COMUNIÓN

Al celebrar con alegría esta festividad y habiendo recibido tus dones celestiales, te pedimos, Señor, que concedas, a quienes en este divino banquete proclamamos la muerte de tu Hijo, que podamos participar, con los santos mártires, de su resurrección y de su gloria. Por Jesucristo, nuestro Señor.

PARA MEDITAR

Padre de misericordia: por segunda vez, tu Hijo nos habla de las funciones del Paráclito, ahora además "Espíritu de la verdad" y de su gran función de "dar testimonio". Hemos visto que, con el testimonio del Espíritu Santo, pudo testimoniar Juan el Bautista, Isabel –que reconoció a la Madre de Dios– e igualmente el anciano Simeón –que reconoció al Mesías en ese pequeñito, que venía a tomar posesión de su Templo–. Papá Dios, dame tu Paráclito para que yo también dé testimonio.

Índice

19 de mayo

MARTES VI DE PASCUA

*Feria * Blanco*

Jesucristo nos quiere adultos

COMENTARIO AL EVANGELIO

La adultez supone la capacidad para asumir, de manera adecuada, la propia responsabilidad; es una necesidad no sólo en el ámbito de las relaciones humanas, también en la vida de fe. Por eso, la frase de Jesús "les conviene que yo me vaya" (Jn 16, 7), aunque a primera vista es enigmática y hasta desconcertante, resulta ser de gran importancia para la vida cristiana. No significa que Jesús quiera dejar a sus discípulos solos o desamparados; tampoco que tenga prisa de irse del mundo. Más bien, con esta expresión, Juan desea señalar, por una parte, una realidad innegable: el Señor ya no estaba físicamente, como antes de la muerte y de la resurrección, con ellos; debían asumir con madurez esa nueva realidad; incluso no tenían que envidiar enfermizamente a aquellos que lo habían visto,

Buena Prensa Muestra de cortesía

escuchado y hasta tocado (20, 29). Por otra, las circunstancias de los discípulos, sesenta o setenta años después de la resurrección de Jesús, eran distintas a las iniciales; el Maestro había ofrecido las bases y les había otorgado la gracia a sus discípulos, para que en las nuevas situaciones, buscaran ser fieles a su voluntad. Por último, Jesús para esto enviará al Paráclito (16, 7), como el Confortador, pues los procesos de maduración y de adultez siempre han sido y serán dolorosos.

¿En qué no hemos podido madurar suficientemente? ¿Qué podríamos hacer para ser discípulos de Jesús más adultos?

* * *

ANTÍFONA DE ENTRADA

Apoc 19, 7. 6

Alegrémonos, regocijémonos y demos gracias, porque el Señor, nuestro Dios omnipotente, ha empezado a reinar. Aleluya.

ORACIÓN COLECTA

Dios omnipotente y misericordioso, concédenos poder alcanzar una verdadera participación en la resurrección de Jesucristo, tu Hijo. Él, que vive y reina contigo...

PRIMERA LECTURA

Cree en el Señor Jesús y te salvarás, tú y tu familia.

Del libro de los Hechos de los Apóstoles: *16, 22-34*

En aquellos días, la gente de la ciudad de Filipos se alborotó contra Pablo y Silas, y los magistrados ordenaron que los desnudaran y los azotaran. Después de azotarlos mucho, los metieron en la cárcel y le ordenaron al carcelero que los vigilara bien. Siguiendo esta orden, él los metió en el calabozo de más adentro y les aseguró los pies en el cepo.

A eso de la medianoche, Pablo y Silas estaban en oración, cantando himnos al Señor, y los otros presos los escuchaban. De pronto sobrevino un temblor tan violento, que se sacudieron los cimientos de la cárcel, las puertas se abrieron de golpe y a todos se les soltaron las cadenas.

El carcelero se despertó, y al ver las puertas de la cárcel abiertas de par en par, pensó que los presos se habían fugado y sacó su espada para matarse. Pero entonces Pablo le gritó: "No te hagas ningún daño; aquí estamos todos". El carcelero pidió una lámpara, se precipitó hacia dentro, y temblando, se arrojó a los pies de Pablo y Silas. Después los sacó de allí y les preguntó: "¿Qué debo hacer para salvarme?". Ellos le contestaron: "Cree en el Señor Jesús y te salvarás, tú y tu familia". Y les explicaron la palabra del Señor a él y a todos los de su casa.

Buena Prensa Misal de Cortesía

El carcelero se los llevó aparte, y en aquella misma hora de la noche les lavó las heridas y enseguida se bautizó él con todos los suyos. Después los invitó a su casa, les preparó la mesa y celebraron una fiesta familiar por haber creído en Dios.

Palabra de Dios. *R. Te alabamos, Señor.*

SALMO RESPONSORIAL *Del salmo 137*

R. Señor, tu amor perdura eternamente. Aleluya.

De todo corazón te damos gracias, Señor, porque escuchaste nuestros ruegos. Te cantaremos delante de tus ángeles, te adoraremos en tu templo. *R.*

Señor, te damos gracias por tu lealtad y por tu amor; siempre que te invocamos nos oíste y nos llenaste de valor. *R.*

Tu mano, Señor, nos pondrá a salvo, y así concluirás en nosotros tu obra. Señor, tu amor perdura eternamente; obra tuya soy, no me abandones. *R.*

ACLAMACIÓN ANTES DEL EVANGELIO *Cfr. Jn 16, 7. 13*

R. Aleluya, aleluya.

Yo les enviaré el Espíritu de la verdad, y él los irá guiando hasta la verdad plena, dice el Señor. *R.*

EVANGELIO

Si no me voy, no vendrá a ustedes el Paráclito.

✠ Del santo Evangelio según san Juan: *16, 5-11*

En aquel tiempo, Jesús dijo a sus discípulos: "Me voy ya al que me envió y ninguno de ustedes me pregunta: '¿A dónde vas?'. Es que su corazón se ha llenado de tristeza porque les he dicho estas cosas. Sin embargo, es cierto lo que les digo: les conviene que me vaya; porque si no me voy, no vendrá a ustedes el Paráclito; en cambio, si me voy, yo se lo enviaré.

Y cuando él venga, establecerá la culpabilidad del mundo en materia de pecado, de justicia y de juicio; de pecado, porque ellos no han creído en mí; de justicia, porque me voy al Padre y ya no me verán ustedes; de juicio, porque el príncipe de este mundo ya está condenado".

Palabra del Señor. *R. Gloria a ti, Señor Jesús.*

Buena Prensa Muestra de cortesía

ORACIÓN SOBRE LAS OFRENDAS

Concédenos, Señor, vivir siempre llenos de gratitud por estos misterios pascuales que celebramos, para que, continuamente renovados por su acción, se conviertan para nosotros en causa de eterna felicidad. Por Jesucristo, nuestro Señor.

Prefacio I-V de Pascua.

ANTÍFONA DE LA COMUNIÓN

Cfr. Lc 24, 46. 26

Era necesario que Cristo padeciera y resucitara de entre los muertos, y así entrara luego en su gloria. Aleluya.

ORACIÓN DESPUÉS DE LA COMUNIÓN

Señor y Dios nuestro, escucha nuestras oraciones, para que la participación en los sacramentos de nuestra redención nos ayude en la vida presente y nos alcance las alegrías eternas. Por Jesucristo, nuestro Señor.

PARA MEDITAR

Padre lleno de amor. Por tercera vez tu Hijo Jesucristo nos habla del Espíritu Santo y les dice que, aunque estén tristes por su partida, "les conviene que yo me vaya, porque si no me voy, no vendrá a ustedes el Paráclito". Papá Dios, el Espíritu Santo completará y colmará la obra de salvación de tu Hijo Jesús. Yo tengo que estar preparado para recibirlo y seguir mejor a Jesús.

Indice

20 de mayo

MIÉRCOLES VI DE PASCUA

*Feria * Blanco*

*O bien: *San Bernardino de Siena, presbítero (p. 94).*

El Espíritu, Maestro de la verdad

COMENTARIO AL EVANGELIO

Siempre necesitamos de un buen maestro que nos oriente, pero sobre todo que nos guíe a la verdad. Muchos de los primeros cristianos, entre ellos los de las comunidades joánicas, al percibir esta necesidad, encontraron una gran fortaleza en la presencia del Espíritu Santo. Estaban convencidos de que el Espíritu era un don para continuar profundizando en lo que Jesús les había enseñado (cfr. 14, 26). No es que el Maestro hubiera sido confuso; en todo caso,

Buscar Prensa Nuestra de cortesía

los discípulos debían asumir la responsabilidad –de adultos, como decíamos ayer– de seguir profundizando los signos que habían presenciado.

Era una presencia a modo de guía, de conductor, más que para entender intelectualmente las cosas que había dicho y hecho Jesús, para asumirlas con generosidad y autenticidad. Con razón la misión del Espíritu es guiar a los creyentes, no a la verdad completa como se traduce en algunas Biblias, sino a la verdad de todo lo que le afecta al ser humano (16, 13). De ahí, que su tarea también incluya la fidelidad a lo que había enseñado Jesús y la transmisión de la Buena Noticia que Dios tiene reservada para la comunidad (v. 13).

¿Qué importancia le damos a la presencia del Espíritu para saber discernir lo que Dios quiere de nosotros? ¿Vivimos reflexionando adecuadamente lo que nos sucede con la ayuda del Espíritu Santo o tomamos los acontecimientos superficialmente?

* * *

ANTÍFONA DE ENTRADA *Cfr. Sal 17, 50; 21, 23*

Te alabaré, Señor, ante las naciones y anunciaré tu nombre a mis hermanos. Aleluya.

ORACIÓN COLECTA

Concédenos, Señor, que, así como celebramos solemnemente el misterio de la resurrección de tu Hijo, merezcamos también gozar con todos los santos cuando vuelva en su gloria. Él, que vive y reina contigo...

PRIMERA LECTURA

Les anuncio a ese Dios que ustedes veneran sin conocerlo.

Del libro de los Hechos de los Apóstoles: *17, 15-16. 22–18, 1*

En aquellos días, los cristianos que ayudaron a Pablo a escapar de Berea, lo llevaron hasta la ciudad de Atenas. Pablo los envió de regreso con la orden de que Silas y Timoteo fueran a reunirse con él cuanto antes.

Un día, mientras los esperaba en Atenas, Pablo sentía que la indignación se apoderaba de él, al contemplar la ciudad llena de ídolos. Entonces se presentó en el Areópago y dijo:

"Atenienses: Por lo que veo, ustedes son en extremo religiosos. Al recorrer la ciudad y contemplar sus monumentos, encontré un altar con esta inscripción: 'Al Dios desconocido'. Pues bien, yo vengo a anunciarles a ese Dios que ustedes veneran sin conocerlo.

El Dios que hizo el mundo y todo cuanto hay en él, siendo el Señor del cielo y de la tierra, no habita en templos hechos por hombres, ni es servido por mano de hombres, como si necesitara de algo o de alguien; porque él es quien da a todos la vida, el aliento y cuanto tienen.

Buena Prensa Nuestra Cortesía

De un solo hombre sacó todo el género humano para que habitara toda la tierra, determinó las épocas de su historia y estableció los límites de sus territorios. Dios quería que lo buscaran a él y que lo encontraran, aunque fuera a tientas, pues en realidad no está lejos de nosotros, ya que en él vivimos, nos movemos y somos. Como lo ha dicho alguno de los poetas de ustedes: 'Somos de su mismo linaje'.

Por lo tanto, si somos linaje de Dios, no debemos pensar que Dios es como una imagen de oro, plata o mármol, labrada artísticamente por los hombres según su imaginación. Dios no tomó en cuenta la ignorancia de la gente en tiempos pasados, pues ahora quiere que todos los hombres se conviertan, porque tiene determinado un día en el cual ha de juzgar al universo con justicia, por medio de un hombre designado por él, y ha dado a todos la prueba de esto, resucitándolo de entre los muertos".

Al oír hablar de la resurrección de los muertos, algunos se burlaron y otros dijeron: "De esto te oiremos hablar en otra ocasión". Entonces Pablo se retiró. Sin embargo, algunos se adhirieron a él y creyeron. Entre ellos se contaban Dionisio, el areopagita; una mujer, que se llamaba Dámaris, y algunos más. Después de esto, Pablo salió de Atenas y se fue a Corinto.

Palabra de Dios. *R. Te alabamos, Señor.*

SALMO RESPONSORIAL *Del salmo 148*

R. La gloria del Señor sobrepasa cielo y tierra. Aleluya.

Alaben al Señor en las alturas, alábenlo en el cielo; que alaben al Señor todos sus ángeles, celestiales ejércitos. *R.*

Reyes y pueblos todos de la tierra, gobernantes y jueces de este mundo; hombres, mujeres, jóvenes y ancianos, alaben al Señor y denle culto. *R.*

El nombre del Señor alaben todos, pues su nombre es excelso, su gloria sobrepasa cielo y tierra y ha hecho fuerte a su pueblo. *R.*

Que alaben al Señor todos sus fieles, los hijos de Israel, el pueblo que ha gozado siempre de familiaridad con él. *R.*

ACLAMACIÓN ANTES DEL EVANGELIO *Jn 14, 16*

R. Aleluya, aleluya.

Yo le rogaré al Padre y él les dará otro Paráclito para que esté siempre con ustedes, dice el Señor. *R.*

Buena Prensa Muestra de cortesía

EVANGELIO

El Espíritu de la verdad los irá guiando hasta la verdad plena.

✠ Del santo Evangelio según san Juan: *16, 12-15*

En aquel tiempo, Jesús dijo a sus discípulos: "Aún tengo muchas cosas que decirles, pero todavía no las pueden comprender. Pero cuando venga el Espíritu de la verdad, él los irá guiando hasta la verdad plena, porque no hablará por su cuenta, sino que dirá lo que haya oído y les anunciará las cosas que van a suceder. Él me glorificará, porque primero recibirá de mí lo que les vaya comunicando. Todo lo que tiene el Padre es mío. Por eso he dicho que tomará de lo mío y se lo comunicará a ustedes".

Palabra del Señor. *R. Gloria a ti, Señor Jesús.*

ORACIÓN SOBRE LAS OFRENDAS

Dios nuestro, que por el santo valor de este sacrificio nos hiciste participar de tu misma y gloriosa vida divina, concédenos que, así como hemos conocido tu verdad, de igual manera vivamos de acuerdo con ella. Por Jesucristo, nuestro Señor.

Prefacio I-V de Pascua.

ANTÍFONA DE LA COMUNIÓN *Cfr. Jn 15, 16. 19*

Yo los elegí del mundo, dice el Señor, y los destiné para que vayan y den fruto, y su fruto permanezca. Aleluya.

ORACIÓN DESPUÉS DE LA COMUNIÓN

Señor, muéstrate benigno con tu pueblo, y, ya que te dignaste alimentarlo con los misterios celestiales, hazlo pasar de su antigua condición de pecado a una vida nueva. Por Jesucristo, nuestro Señor.

* * *

**San Bernardino de Siena, presbítero (ml), blanco (MR, p. 747 [735]).*

Desde Milán hasta Roma este franciscano recorría aldeas y ciudades predicando el amor infinito de Dios y ofreciendo el nombre de Jesús como la protección para toda clase de males.

ORACIÓN COLECTA

Dios nuestro, tú que diste a san Bernardino de Siena, presbítero, un extraordinario amor al santo nombre de Jesús, concédenos también a

Biblia Prensa. Muestra de cortesía

nosotros, por su intercesión y sus méritos, vivir siempre inflamados por el espíritu de tu amor. Por nuestro Señor Jesucristo...

ORACIÓN SOBRE LAS OFRENDAS

Mira, Dios todopoderoso, las ofrendas que presentamos en la festividad de san Bernardino, y concédenos expresar en la vida los misterios de la pasión del Señor, que ahora celebramos. Por Jesucristo, nuestro Señor.

ORACIÓN DESPUÉS DE LA COMUNIÓN

Por la eficacia de este sacramento, confirma, Señor, a tus siervos en la verdad de la fe, por la que san Bernardino nunca cesó de trabajar, dedicándole toda su vida, para que en todas partes la profesemos, de palabra y de obra. Por Jesucristo, nuestro Señor.

PARA MEDITAR

Padre, sabiduría plena. De nuevo el Señor Jesús nos habla del Espíritu Santo y, al llamarlo "Espíritu de verdad", nos promete que él nos irá guiando hasta la verdad plena. Papá Dios, yo sé que la vida cristiana es un caminar y que el camino a veces nos parecerá estrecho y pedregoso. Pero con la guía de tu Espíritu Santo todo se verá más posible y practicable. Te pido que me ayudes a escucharlo y seguirlo.

Índice

21 de mayo

JUEVES
SANTOS CRISTÓBAL MAGALLANES, presbítero y COMPAÑEROS, mártires

Memoria * *Rojo*

Del año 1915 a 1937, y principalmente en la persecución religiosa de 1926 a 1929, veinticinco mexicanos: veintidós sacerdotes diocesanos y tres laicos, se distinguieron entre los cientos de cristianos sacrificados en México por los enemigos de la fe católica. Con admirable constancia perseveraron fieles a su compromiso bautismal y a su identidad sacerdotal y ofrecieron su vida por Cristo Rey y santa María de Guadalupe, en diversos lugares de las diócesis de Aguascalientes, Autlán, Colima, Chihuahua, Chilpancingo-Chilapa, Durango, Guadalajara, Morelia, San Juan de los Lagos y Zacatecas.

Biblia Nuestra de cortesía

Afrontemos la adversidad

COMENTARIO AL EVANGELIO

La adversidad es una compañera de camino que nadie puede evitar; tarde o temprano aparece, causando lágrimas y lamentos. Juan, magistralmente, habla de la muerte de Jesús como uno de los momentos más difíciles que tuvieron que pasar los discípulos, pero al mismo tiempo, presenta la Resurrección como el acontecimiento más esperanzador. El autor del cuarto evangelio presenta, primeramente, un contraste entre los que lloran por el sufrimiento de alguien y aquellos que se alegran a causa de la desgracia ajena (v. 20). Además, para evitar que la resignación se convierta en compañera permanente del discípulo, se enfatiza inmediatamente que la tristeza puede transformarse en gozo. No es que Jesús, y después Juan, tengan una percepción ingenua de la tristeza; saben que hay congojas provocadas por la maldad de las personas que no pueden transformarse en algo positivo.

Ciertamente no es la resignación ni el mejor camino ni el único. La resurrección de Jesucristo nos fortalece en la esperanza de que es posible tener una visión crítica de la adversidad, al mismo tiempo que una actitud bondadosa, para no provocar sufrimientos a quienes nos rodean, así como saber asumir con madurez el tránsito indispensable entre el sufrimiento y la alegría.

¿Qué podemos hacer, desde nuestra fe en la resurrección, para enfrentar adecuadamente la adversidad?

* * *

ANTÍFONA DE ENTRADA

Cfr. Apoc 7, 13-14

Estos que llevan la túnica blanca son los que han pasado por la gran tribulación, y han lavado su túnica con la sangre del Cordero. Aleluya.

ORACIÓN COLECTA

Dios todopoderoso y eterno, que concediste a san Cristóbal Magallanes, presbítero, y a sus compañeros, que fueran fieles a Cristo Rey hasta el martirio, concédenos, por su intercesión, que, perseverando en la confesión de la fe verdadera, podamos ser siempre fieles a los mandatos de tu amor. Por nuestro Señor Jesucristo...

PRIMERA LECTURA

Pablo se estableció en la casa de Aquila, trabajaba y predicaba en la sinagoga.

Del libro de los Hechos de los Apóstoles: *18, 1-8*

En aquellos días, Pablo salió de Atenas y se fue a Corinto. Allí encontró a un judío, llamado Aquila, natural del Ponto, que acababa de llegar de Italia con su mujer, Priscila, en acatamiento a las órdenes de Claudio,

Buena Prensa. Muestra de cortesía

que expulsó de Roma a todos los judíos. Pablo se acercó a ellos, y como eran del mismo oficio, se quedó a vivir y a trabajar con ellos. Su oficio era fabricar tiendas de campaña. Cada sábado Pablo discutía en la sinagoga y trataba de convencer a judíos y griegos.

Cuando Silas y Timoteo llegaron de Macedonia, Pablo se dedicó por completo a la predicación y afirmó delante de los judíos que Jesús era el Mesías. Como éstos lo contradecían y lo insultaban, se rasgó las vestiduras y dijo: "Que la sangre de ustedes caiga sobre su propia cabeza: yo soy inocente. De ahora en adelante, iré a hablar a los paganos".

Salió de allí y entró en la casa de Tito Justo, que adoraba a Dios, y cuya casa estaba al lado de la sinagoga.

Crispo, el jefe de la sinagoga, creyó en el Señor, junto con toda su familia. Asimismo, al oír a Pablo, muchos de los corintios creyeron y recibieron el bautismo.

Palabra de Dios. *R. Te alabamos, Señor.*

SALMO RESPONSORIAL *Del salmo 97*

R. El Señor nos ha demostrado su amor y su lealtad. Aleluya.

Cantemos al Señor un canto nuevo, pues ha hecho maravillas. Su diestra y su santo brazo le han dado la victoria. *R.*

El Señor ha dado a conocer su victoria y ha revelado a las naciones su justicia. Una vez más ha demostrado Dios su amor y su lealtad hacia Israel. *R.*

La tierra entera ha contemplado la victoria de nuestro Dios. Que todos los pueblos y naciones aclamen con júbilo al Señor. *R.*

ACLAMACIÓN ANTES DEL EVANGELIO *Cfr. Jn 14, 18*

R. Aleluya, aleluya.

No los dejaré desamparados, dice el Señor; me voy, pero volveré a ustedes y entonces se alegrará su corazón. *R.*

EVANGELIO

Su tristeza se transformará en alegría.

✠ Del santo Evangelio según san Juan: *16, 16-20*

En aquel tiempo, Jesús dijo a sus discípulos: "Dentro de poco tiempo ya no me verán; y dentro de otro poco me volverán a ver". Algunos de sus discípulos se preguntaban unos a otros: "¿Qué querrá decir con eso de que: 'Dentro de poco tiempo ya no me verán, y dentro de otro poco me volverán a ver', y con eso de que: 'Me voy al Padre'?".

Buena Prensa Muestra de cortesía

Y se decían: "¿Qué significa ese 'un poco'? No entendemos lo que quiere decir".

Jesús comprendió que querían preguntarle algo y les dijo: "Están confundidos porque les he dicho: 'Dentro de poco tiempo ya no me verán y dentro de otro poco me volverán a ver'. Les aseguro que ustedes llorarán y se entristecerán, mientras el mundo se alegrará. Ustedes estarán tristes, pero su tristeza se transformará en alegría".

Palabra del Señor. *R. Gloria a ti, Señor Jesús.*

ORACIÓN SOBRE LAS OFRENDAS

Al conmemorar la muerte dichosa de tus justos, te ofrecemos, Señor, aquel mismo sacrificio en el que tuvo su origen todo martirio. Por Jesucristo, nuestro Señor.

ANTÍFONA DE LA COMUNIÓN *Cfr. Sal 32, 1*

Alégrense, justos, en el Señor, que merece la alabanza de los buenos. Aleluya.

ORACIÓN DESPUÉS DE LA COMUNIÓN

Al celebrar en este divino banquete la celestial victoria de los santos mártires Cristóbal Magallanes y compañeros, te pedimos, Señor, que concedas la victoria a quienes nos alimentamos con este pan de vida, y que, ya vencedores, nos lleves a comer del árbol de la vida en el paraíso. Por Jesucristo, nuestro Señor.

PARA MEDITAR

Padre, sumo poder. Tu Hijo Jesús anuncia a los discípulos su próxima partida, y esto va a ser verdaderamente trágico por la muerte tan dolorosa y humillante de su Maestro; va a ser para ellos un derrumbe total y aunque les anuncia también alegría, vemos en los discípulos de Emaús que no saben de dónde o cuándo les llegará la alegría. Será, claro, la alegría de su resurrección, pero aún estará la espera de la gloria personal. Papá Dios, dame tu luz y tu gracia para yo poder esperar esa alegría.

Índice

Buena Prensa Nuestra diócesis

22 de mayo

VIERNES VI DE PASCUA

*Feria * Blanco*

*O bien: *Santa Rita de Casia, religiosa (p. 101).*

Superemos la tristeza

COMENTARIO AL EVANGELIO

La tristeza debe ser transitoria; de lo contrario se convierte en depresión. Ayer reflexionábamos que la fe en la resurrección nos ayuda a enfrentar la adversidad, y puede fortalecernos en la superación de la tristeza. Para esto, Jesús utiliza la imagen de una mujer que va a dar luz (v. 21), que ve de diferente modo el miedo y tristeza inicial, desde el gozo de ver a su bebé. Es como si el Maestro quisiera señalar, por una parte, que la tristeza, incluso la adversidad, debe asumirse, sin exagerarla, pero tampoco sin caer en el error de minimizarla.

Por otra, la posibilidad real de que la felicidad es posible, ayuda a entender la situación de tristeza o sufrimiento, más que como algo definitivo, como un elemento de transición; esta misma actitud funciona como un elemento crucial para descubrir, cuando sea necesario, que hay tristezas provocadas por la maldad de aquellos que pertenecen al mundo (v. 29). De cualquier modo, los momentos de felicidad, presentes y futuros, deberían ayudar a que las tristezas, incluso los sufrimientos, se entiendan de manera más precisa y se afronten de modo más adecuado.

¿De qué manera, desde nuestra fe en la resurrección, podríamos enfrentar los momentos de tristeza o sufrimiento? ¿Cuál debería ser nuestra actitud ante las tristezas que claramente son provocadas por la maldad de ciertas personas?

* * *

ANTÍFONA DE ENTRADA

Apoc 5, 9-10

Señor, con tu Sangre has rescatado a hombres de toda raza, lengua, pueblo y nación, y has hecho de nosotros un reino de sacerdotes para Dios. Aleluya.

ORACIÓN COLECTA

Escucha, Señor, nuestras súplicas, y haz que el efecto santificador que prometió tu Palabra se cumpla en todas partes por la predicación evangélica y que, conforme a lo que anunció, el testimonio de tu verdad lleve a plenitud nuestra adopción filial. Por nuestro Señor Jesucristo...

Buena Prensa. Muestra de cortesía

PRIMERA LECTURA

Muchos de esta ciudad pertenecen a mi pueblo.

Del libro de los Hechos de los Apóstoles: *18, 9-18*

En aquellos días, Pablo tuvo una visión nocturna en Corinto, en la que le dijo el Señor: "No tengas miedo. Habla y no calles, porque yo estoy contigo y nadie pondrá la mano sobre ti para perjudicarte. Muchos de esta ciudad pertenecen a mi pueblo". Por eso Pablo se quedó allí un año y medio, explicándoles la palabra de Dios.

Pero cuando Galión era procónsul de Acaya, los judíos, de común acuerdo, se abalanzaron contra Pablo y lo llevaron hasta el tribunal, donde dijeron: "Este hombre trata de convencer a la gente de que den a Dios un culto contrario a la ley". Iba Pablo a tomar la palabra para responder, cuando Galión dijo a los judíos: "Si se tratara de un crimen o de un delito grave, yo los escucharía, como es razón; pero si la disputa es acerca de palabras o de nombres o de su ley, arréglense ustedes". Y los echó del tribunal. Entonces se apoderaron de Sóstenes, jefe de la sinagoga, y lo golpearon delante del tribunal, sin que Galión se preocupara en lo más mínimo.

Pablo se quedó en Corinto todavía algún tiempo. Después se despidió de los hermanos y se embarcó para Siria, con Priscila y Aquila. En Céncreas se rapó la cabeza para cumplir una promesa que había hecho.

Palabra de Dios. *R. Te alabamos, Señor.*

SALMO RESPONSORIAL *Del salmo 46*

R. Dios es el rey del universo. Aleluya.

Aplaudan, pueblos todos; aclamen al Señor, de gozo llenos, que el Señor, el Altísimo, es terrible y de toda la tierra, rey supremo. *R.*

Fue él quien nos puso por encima de todas las naciones y los pueblos, al elegirnos como herencia suya, orgullo de Jacob, su predilecto. *R.*

Entre voces de júbilo y trompetas, Dios, el Señor, asciende hasta su trono. Cantemos en honor de nuestro Dios, al rey honremos y cantemos todos. *R.*

ACLAMACIÓN ANTES DEL EVANGELIO *Cfr. Lc 24, 46. 26*

R. Aleluya, aleluya.

Cristo tenía que morir y resucitar de entre los muertos, para entrar así en su gloria. *R.*

Buena Prensa Muestra de Cortesía

EVANGELIO

Nadie podrá quitarles su alegría.

✠ Del santo Evangelio según san Juan: *16, 20-23*

En aquel tiempo, Jesús dijo a sus discípulos: "Les aseguro que ustedes llorarán y se entristecerán, mientras el mundo se alegrará. Ustedes estarán tristes, pero su tristeza se transformará en alegría.

Cuando una mujer va a dar a luz, se angustia, porque le ha llegado la hora; pero una vez que ha dado a luz, ya no se acuerda de su angustia, por la alegría de haber traído un hombre al mundo. Así también ahora ustedes están tristes, pero yo los volveré a ver, se alegrará su corazón y nadie podrá quitarles su alegría. Aquel día no me preguntarán nada".

Palabra del Señor. *R. Gloria a ti, Señor Jesús.*

ORACIÓN SOBRE LAS OFRENDAS

Recibe, Señor, con bondad, estas ofrendas de tu familia santa, para que, con la ayuda de tu protección, conserve los dones recibidos y llegue a poseer los eternos. Por Jesucristo, nuestro Señor.

Prefacio I-V de Pascua.

ANTÍFONA DE LA COMUNIÓN *Rom 4, 25*

Cristo fue condenado a muerte por nuestros pecados, y resucitó para nuestra justificación. Aleluya.

ORACIÓN DESPUÉS DE LA COMUNIÓN

Protege, Señor, con amor constante a quienes has salvado, para que, una vez redimidos por la pasión de tu Hijo, se llenen ahora de alegría por su resurrección. Él, que vive y reina por los siglos de los siglos.

* * *

**Santa Rita de Casia, religiosa (ml), blanco (MR, p. 748 [736])*

Nació en 1381. Se casó con un hombre violento, a quien toleró durante 18 años. Al morir él y sus dos hijos, ingresó en un monasterio de la Orden de San Agustín, y dio a todos ejemplo de paciencia y de amor a Jesucristo.

ORACIÓN COLECTA

Concédenos, Señor, la fortaleza y sabiduría de la cruz con las que te dignaste enriquecer a santa Rita de Casia, para que, padeciendo con

Buena Prensa Nuestra de cortesía

Cristo en la tribulación, podamos participar más íntimamente en su misterio pascual. Él, que vive y reina contigo...

ORACIÓN SOBRE LAS OFRENDAS

Acepta, Señor, las ofrendas de nuestro servicio, que presentamos en tu altar en la conmemoración de santa Rita, y concédenos que, libres de las ataduras de este mundo, seas tú nuestra única riqueza. Por Jesucristo, nuestro Señor.

ORACIÓN DESPUÉS DE LA COMUNIÓN

Te rogamos, Dios todopoderoso, que fortalecidos con este sacramento, aprendamos, a ejemplo de santa Rita, a buscarte siempre sobre todas las cosas, y demos, ante el mundo, una imagen auténtica del hombre nuevo. Por Jesucristo, nuestro Señor.

PARA MEDITAR

Padre fidelísimo: Jesús nos sigue enseñando cuando enseña a sus discípulos. La tristeza de ya no verlo será seguida de la alegría de volver a verlo, y les pone como ejemplo el dolor del parto de una mamá seguido de la alegría del bebé que nace. Papá Dios, yo sé que en esta vida estará siempre la esperanza de verte un día en definitiva.

Índice

23 de mayo

SÁBADO VI DE PASCUA

*Feria * Blanco*

Para mejorar en nuestra oración

COMENTARIO AL EVANGELIO

"En el modo de pedir está el dar", decimos con frecuencia; y en parte es cierto; sin embargo, el dicho se queda corto en relación a la persona que da. Esto se complica, todavía más, cuando lo aplicamos a nuestra vida de fe y llegamos a considerar que Dios debería concedernos todo lo que le pidamos. Al enfrentar esta cuestión se cae en dos extremos: por una parte, si Dios no concede lo que se le pide, entonces no puede hacer muchas cosas o no ama a los seres humanos como se dice; por otra, si Dios concede todo, entonces está prácticamente a disposición del hombre, con el riesgo de que éste lo manipule.

Buena Prensa. Muestra de cortesía

El evangelio de Juan nos ayuda a discernir esta situación especificando que se trata de pedir a Dios en el Nombre de Jesús (v. 23); si tomamos en cuenta que, en el pensamiento judío, el nombre abarca lo que las personas piensan, representan y hacen, entonces lo que se pide adquiere nuevos sentidos. Por tanto, Dios concede lo que se le pida para ser y actuar como Jesús. Además, el evangelio introduce el amor: "el Padre mismo los ama, porque ustedes me han amado" (v. 27): si lo que se pide tiene como razón y finalidad el amor, Dios no puede negarse, porque él mismo es el Amor total.

¿En qué nos hace reflexionar este evangelio con relación a nuestra oración? ¿Qué deberíamos hacer para que a nuestra oración no le falten estos elementos que hemos reflexionado?

* * *

ANTÍFONA DE ENTRADA

Cfr. 1 Pe 2, 9

Pueblo redimido por Dios, anuncia las maravillas del Señor, que te llamó de las tinieblas a su luz admirable. Aleluya.

ORACIÓN COLECTA

Señor Dios, cuyo Hijo, al subir a los cielos, se dignó prometer a sus Apóstoles el Espíritu Santo, concédenos que, así como ellos recibieron los dones para proclamar de muchos modos las celestiales enseñanzas, así también nos otorgues a nosotros los dones espirituales. Por nuestro Señor Jesucristo...

PRIMERA LECTURA

El judío Apolo demostró, por medio de la Escritura, que Jesús es el Mesías.

Del libro de los Hechos de los Apóstoles: *18, 23-28*

En aquellos días, después de haber estado en Antioquía algún tiempo, emprendió Pablo otro viaje y recorrió Galacia y Frigia, confirmando en la fe a los discípulos.

Un judío, natural de Alejandría, llamado Apolo, hombre elocuente y muy versado en las Escrituras, había ido a Éfeso. Aquel hombre estaba instruido en la doctrina del Señor, y siendo de ferviente espíritu, disertaba y enseñaba con exactitud lo concerniente a Jesús, aunque no conocía más que el bautismo de Juan.

Apolo comenzó a hablar valientemente en la sinagoga. Cuando lo oyeron Priscila y Aquila, lo tomaron por su cuenta y le explicaron con mayor exactitud la doctrina del Señor. Como él deseaba pasar a Grecia, los hermanos lo animaron y escribieron a los discípulos de allá

Buena Prensa Nuestra Señora de Coromoto

para que lo recibieran bien. Cuando llegó, contribuyó mucho, con la ayuda de la gracia, al provecho de los creyentes, pues refutaba vigorosamente en público a los judíos, demostrando, por medio de las Escrituras, que Jesús era el Mesías.

Palabra de Dios. *R. Te alabamos, Señor.*

SALMO RESPONSORIAL *Del salmo 46*

R. Dios es el rey del universo. Aleluya.

Aplaudan, pueblos todos; aclamen al Señor, de gozo llenos, que el Señor, el Altísimo, es terrible y de toda la tierra, rey supremo. *R.*

Porque Dios es el rey del universo, cantemos el mejor de nuestros cantos. Reina Dios sobre todas las naciones desde su trono santo. *R.*

Los jefes de los pueblos se han reunido con el pueblo de Dios, Dios de Abraham, porque de Dios son los grandes de la tierra. Por encima de todo Dios está. *R.*

ACLAMACIÓN ANTES DEL EVANGELIO *Jn 16, 28*

R. Aleluya, aleluya.

Yo salí del Padre y vine al mundo; ahora dejo el mundo y vuelvo al Padre, dice el Señor. *R.*

EVANGELIO

El Padre mismo los ama, porque ustedes me han amado y han creído que salí del Padre.

✠ Del santo Evangelio según san Juan: *16, 23-28*

En aquel tiempo, Jesús dijo a sus discípulos: "Yo les aseguro: cuanto pidan al Padre en mi nombre, se lo concederá. Hasta ahora no han pedido nada en mi nombre. Pidan y recibirán, para que su alegría sea completa.

Les he dicho estas cosas en parábolas; pero se acerca la hora en que ya no les hablaré en parábolas, sino que les hablaré del Padre abiertamente. En aquel día pedirán en mi nombre, y no les digo que rogaré por ustedes al Padre, pues el Padre mismo los ama, porque ustedes me han amado y han creído que salí del Padre. Yo salí del Padre y vine al mundo; ahora dejo el mundo y vuelvo al Padre".

Palabra del Señor. *R. Gloria a ti, Señor Jesús.*

Buena Prensa Muestra de cortesía

ORACIÓN SOBRE LAS OFRENDAS

Santifica, Señor, por tu piedad, estos dones y, al recibir en oblación este sacrificio espiritual, conviértenos para ti en una perenne ofrenda. Por Jesucristo, nuestro Señor.

Prefacio I-V de Pascua.

ANTÍFONA DE LA COMUNIÓN *Jn 17, 24*

Padre, quiero que donde yo esté, estén también conmigo los que tú me has dado, para que contemplen la gloria que me diste, dice el Señor. Aleluya.

ORACIÓN DESPUÉS DE LA COMUNIÓN

Al recibir, Señor, el don de estos sagrados misterios, te suplicamos humildemente que lo que tu Hijo nos mandó celebrar en memoria suya nos aproveche para crecer en nuestra caridad fraterna. Por Jesucristo, nuestro Señor.

PARA MEDITAR

Padre nuestro. Una palabra en el evangelio de hoy que me inquietó: "Yo les aseguro que cuanto pidan al Padre en mi nombre, se lo concederá". Mi primera impresión fue: "¡Voy a pedir esto y lo otro!", sólo cosas a mi conveniencia. Luego reflexioné qué quiere decir en el nombre de Cristo. ¿Qué me enseñó Jesús? Mi conclusión fue que el Señor me enseña a decir: "Hágase tu voluntad". Esto es creer absolutamente en la sabiduría infinita de Papá Dios y en su amor también infinito; pero también puedo pedir ayuda en mis necesidades.

LITURGIA DE LAS HORAS

Vísperas I de mañana: todo propio.
Tomo II: p. 920; para los fieles: p. 349; edición popular: p. 450 (455)*

** A partir de la edición 2016 de letra grande.*

Buena Prensa Material de cortesía

Indice

24 de mayo

LA ASCENSIÓN DEL SEÑOR

*Solemnidad * Blanco*

"Vayan, pues, y hagan discípulos a todos los pueblos, buatizándolos… y sepan que yo estoy con ustedes todos los días".

Para siempre entre nosotros

En la fiesta de la Ascensión no celebramos la partida de Jesucristo, sino su eterna presencia entre nosotros. Tengamos en cuenta, en primer lugar, que en la antigüedad se pensaba que alguien subía al cielo para recibir alguna revelación, disfrutar del mundo celestial y participar en plenitud y para siempre de la vida. Además, era muy común narrar el fin glorioso y extraordinario de un hombre que era arrebatado al cielo (2 Reyes 2, 1-18; Gén 5, 24). Es posible que cuando ciertos textos presentan el tema de la Ascensión se están refiriendo al final glorioso de alguien que ha alcanzado la vida en plenitud. De hecho, durante los primeros cinco siglos de la Iglesia, se celebró la fiesta de la Resurrección junto con la de la Ascensión. Esto quiere decir que la Ascensión tiene un significado parecido al de la Resurrección.

En segundo lugar, esta nueva presencia gloriosa corre el riesgo de ser manipulada; así lo evidencia el libro de los Hechos de los Apóstoles al decir que los discípulos le preguntan a Jesús si ya había llegado el tiempo en que se va a restablecer el Reino de a Israel (1, 6), como si fuera adecuado considerar la presencia de Dios en clave de beneficio personal o de un grupo especial. La respuesta de Jesús deja claro que su presencia definitiva (Resurrección y Ascensión) compromete a sus discípulos a ir al encuentro de todos siendo sus testigos, desde Jerusalén hasta los confines de la tierra (Hech 1, 8).

Por último, Mateo presenta la convicción de que los discípulos siempre contarán con la presencia del Señor Resucitado. Pero precisamente porque la tarea es grande y el discípulo es limitado, es indispensable la presencia permanente del Señor en la comunidad de discípulos.

¿Por qué es importante creer en la Ascensión del Señor? Busquemos algún compromiso que evidencie que creemos en la eterna presencia amorosa del Resucitado entre nosotros.

Buena Prensa Misión de compañía

Esta Misa se dice en la tarde del día que precede a la solemnidad, ya sea antes o después de las primeras Vísperas de la Ascensión.

ANTÍFONA DE ENTRADA

Sal 67, 33. 35

Canten a Dios, reinos de la tierra, toquen para el Señor, que asciende sobre los cielos; su majestad y su poder resplandecen sobre las nubes. Aleluya.

Se dice Gloria.

ORACIÓN COLECTA

Dios eterno, cuyo Hijo subió hoy al cielo en presencia de sus Apóstoles, te pedimos nos concedas que él, de acuerdo a su promesa, permanezca siempre con nosotros en la tierra, y nos permita vivir con él en el cielo. Él, que vive y reina contigo...

En la celebración de la Misa de la Vigilia se utiliza el mismo formulario de lecturas que en la Misa del día de la Ascensión del Señor, tal como aparecen en las páginas que siguen.

Se dice Credo.

ORACIÓN SOBRE LAS OFRENDAS

Dios nuestro, cuyo Unigénito, nuestro mediador, vive para siempre y está sentado a tu derecha para interceder por nosotros, concédenos acercarnos llenos de confianza al trono de la gracia y obtener así tu misericordia. Por Jesucristo, nuestro Señor.

Prefacio I de la Ascensión, como en la Misa del día p. 112.

Si se usa el Canon Romano, se dice Reunidos en comunión *propio. En las otras Plegarias eucarísticas también se dicen las partes propias para esta Misa.*

ANTÍFONA DE LA COMUNIÓN

Cfr. Heb 10, 12

Cristo ofreció un solo sacrificio por el pecado, y se sentó para siempre a la derecha de Dios. Aleluya.

ORACIÓN DESPUÉS DE LA COMUNIÓN

Te pedimos, Señor, que los dones que hemos recibido de tu altar enciendan en nuestros corazones el deseo de la patria celeste, para que, siguiendo las huellas de nuestro Salvador, tendamos siempre a

Buena Prensa Muestra de cortesía

la meta a donde nos ha precedido. Él, que vive y reina por los siglos de los siglos.

Puede utilizarse la fórmula de bendición solemne.

Misa del día

ANTÍFONA DE ENTRADA *Hech 1, 11*

Hombres de Galilea, ¿qué hacen allí parados mirando al cielo? Ese mismo Jesús, que los ha dejado para subir al cielo, volverá como lo han visto marcharse. Aleluya.

Se dice ***Gloria****.*

ORACIÓN COLECTA

Te rogamos nos concedas, Dios todopoderoso, que al reafirmar, en este día, nuestra fe en la ascensión a los cielos de tu Unigénito, nuestro Redentor, nosotros vivamos también con nuestros pensamientos puestos en los bienes del cielo. Por nuestro Señor Jesucristo...

MONICIÓN

San Lucas, al principio del libro de los Hechos de los Apóstoles, nos describe la partida del Señor hacia el cielo, y a continuación se nos anuncia que ese mismo Jesús ha de volver un día de manera visible. Estemos atentos.

PRIMERA LECTURA

Se fue elevando a la vista de sus apóstoles.

Del libro de los Hechos de los Apóstoles: *1, 1-11*

En mi primer libro, querido Teófilo, escribí acerca de todo lo que Jesús hizo y enseñó, hasta el día en que ascendió al cielo, después de dar sus instrucciones, por medio del Espíritu Santo, a los apóstoles que había elegido. A ellos se les apareció después de la pasión, les dio numerosas pruebas de que estaba vivo y durante cuarenta días se dejó ver por ellos y les habló del Reino de Dios.

Un día, estando con ellos a la mesa, les mandó: "No se alejen de Jerusalén. Aguarden aquí a que se cumpla la promesa de mi Padre, de la que ya les he hablado: Juan bautizó con agua; dentro de pocos días ustedes serán bautizados con el Espíritu Santo".

Buena Prensa. Muestra de cortesía

Los ahí reunidos le preguntaban: “Señor, ¿ahora sí vas a restablecer la soberanía de Israel?”. Jesús les contestó: “A ustedes no les toca conocer el tiempo y la hora que el Padre ha determinado con su autoridad; pero cuando el Espíritu Santo descienda sobre ustedes, los llenará de fortaleza y serán mis testigos en Jerusalén, en toda Judea, en Samaria y hasta los últimos rincones de la tierra”.

Dicho esto, se fue elevando a la vista de ellos, hasta que una nube lo ocultó a sus ojos. Mientras miraban fijamente al cielo, viéndolo alejarse, se les presentaron dos hombres vestidos de blanco, que les dijeron: “Galileos, ¿qué hacen allí parados, mirando al cielo? Ese mismo Jesús que los ha dejado para subir al cielo, volverá como lo han visto alejarse”.

Palabra de Dios. *R. Te alabamos, Señor.*

SALMO RESPONSORIAL

Del salmo 46

R. Entre voces de júbilo, Dios asciende a su trono. Aleluya.

Aplaudan, pueblos todos; aclamen al Señor, de gozo llenos; que el Señor, el Altísimo, es terrible y de toda la tierra, rey supremo. *R.*

Entre voces de júbilo y trompetas, Dios, el Señor, asciende hasta su trono. Cantemos en honor de nuestro Dios, al rey honremos y cantemos todos. *R.*

Porque Dios es el rey del universo, cantemos el mejor de nuestros cantos. Reina Dios sobre todas las naciones desde su trono santo. *R.*

MONICIÓN

En su carta a la comunidad de Éfeso, san Pablo contempla al Señor, sentado a la derecha de Dios en el cielo, como cabeza de toda la Iglesia y Señor del universo. Escuchemos.

Buena Prensa Muestra de cortesía

SEGUNDA LECTURA

Lo hizo sentar a su derecha en el cielo.

De la carta del apóstol san Pablo a los efesios: *1, 17-23*

Hermanos: Pido al Dios de nuestro Señor Jesucristo, el Padre de la gloria, que les conceda espíritu de sabiduría y de revelación para conocerlo. Le pido que les ilumine la mente para que comprendan cuál es la esperanza que les da su llamamiento, cuán gloriosa y rica es la herencia que Dios da a los que son suyos y cuál la extraordinaria grandeza de su poder para con nosotros, los que confiamos en él, por la eficacia de su fuerza poderosa.

Con esta fuerza resucitó a Cristo de entre los muertos y lo hizo sentar a su derecha en el cielo, por encima de todos los ángeles, principados, potestades, virtudes y dominaciones, y por encima de cualquier persona, no sólo del mundo actual sino también del futuro.

Todo lo puso bajo sus pies y a él mismo lo constituyó cabeza suprema de la Iglesia, que es su cuerpo, y la plenitud del que lo consuma todo en todo.

Palabra de Dios. *R. Te alabamos, Señor.*

ACLAMACIÓN ANTES DEL EVANGELIO *Mt 28, 19. 20*

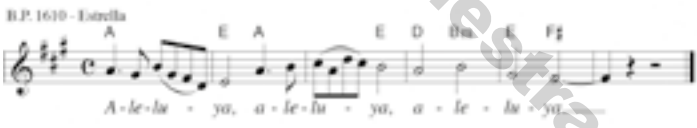

R. Aleluya, aleluya.

Vayan y hagan discípulos a todos los pueblos, dice el Señor, y sepan que yo estoy con ustedes todos los días, hasta el fin del mundo. *R.*

MONICIÓN

Hoy escucharemos que Jesús, antes de subir al Padre, envía a su Iglesia a cumplir con una misión, y nos asegura que va a estar con nosotros todos los días, "hasta el fin del mundo". Creamos lo que nos dice.

Buena Prensa Muestra de cortesía

EVANGELIO

Me ha sido dado todo poder en el cielo y en la tierra.

✠ Del santo Evangelio según san Mateo: *28, 16-20*

En aquel tiempo, los once discípulos se fueron a Galilea y subieron al monte en el que Jesús los había citado. Al ver a Jesús, se postraron, aunque algunos titubeaban.

Entonces, Jesús se acercó a ellos y les dijo: "Me ha sido dado todo poder en el cielo y en la tierra. Vayan, pues, y hagan discípulos a todos los pueblos, bautizándolos en el nombre del Padre y del Hijo y del Espíritu Santo, y enseñándoles a cumplir todo cuanto yo les he mandado; y sepan que yo estoy con ustedes todos los días, hasta el fin del mundo".

Palabra del Señor. *R. Gloria a ti, Señor Jesús.*

Se dice Credo.

PLEGARIA UNIVERSAL

Pongamos, hermanos, nuestra mirada en Jesús, nuestro gran sacerdote, que ha atravesado el cielo para interceder por nosotros, y pidámosle por las necesidades de todos los hombres.

Después de cada petición diremos: **Jesús resucitado, escúchanos.**

Por la Iglesia, que lucha en medio de las dificultades del mundo, para que Cristo, desde el trono de su gloria, venga en su ayuda y la libre de todo mal. Oremos.

Por los que todavía no conocen a Cristo, para que él los atraiga hacia sí, como lo prometió el día de su Ascensión. Oremos.

Por los que sufren enfermedades en el cuerpo o angustias en el espíritu, para que el Señor, que con su triunfo ha glorificado nuestra carne colocándola cerca de Dios Padre, los llene de esperanza. Oremos.

Por los que hoy estamos aquí reunidos, para que el Señor, elevado al cielo, nos envíe el Espíritu Santo, que nos enseñe a amar los bienes de arriba. Oremos.

Dios, Padre todopoderoso, que has resucitado a Cristo, tu Hijo, y lo has hecho Señor del universo, escucha las oraciones de tu Iglesia y concédenos lo que, con fe, te hemos pedido. Por Jesucristo, nuestro Señor.

Buena Prensa Buena Teología

ORACIÓN SOBRE LAS OFRENDAS

Al ofrecerte, Señor, este sacrificio en la gloriosa festividad de la ascensión, concédenos que por este santo intercambio, nos elevemos también nosotros a los bienes del cielo. Por Jesucristo, nuestro Señor.

PREFACIO

En verdad es justo y necesario, es nuestro deber y salvación darte gracias siempre y en todo lugar, Señor, Padre santo, Dios todopoderoso y eterno.

Porque el Señor Jesús, Rey de la gloria, triunfador del pecado y de la muerte, ante la admiración de los ángeles, ascendió (hoy) a lo más alto de los cielos, como Mediador entre Dios y los hombres, Juez del mundo y Señor de los espíritus celestiales.

No se fue para alejarse de nuestra pequeñez, sino para que pusiéramos nuestra confianza en llegar, como miembros suyos, a donde él, nuestra cabeza y principio, nos ha precedido.

Por eso, con esta efusión del gozo pascual, el mundo entero se desborda de alegría y también los coros celestiales, los ángeles y los arcángeles, cantan sin cesar el himno de tu gloria: **Santo, Santo, Santo...**

Si se usa el Canon Romano, se dice Reunidos en comunión *propio. En las otras Plegarias eucarísticas también se dicen las partes propias para esta Misa.*

ANTÍFONA DE LA COMUNIÓN *Mt 28, 20*

Yo estaré con ustedes todos los días, hasta el fin del mundo. Aleluya.

ORACIÓN DESPUÉS DE LA COMUNIÓN

Dios todopoderoso y eterno, que nos permites participar en la tierra de los misterios divinos, concede que nuestro fervor cristiano nos oriente hacia el cielo, donde ya nuestra naturaleza humana está contigo. Por Jesucristo, nuestro Señor.

Puede utilizarse la fórmula de bendición solemne.

Buena Prensa Muestra de cortesía

CRISTO QUIERE TENER MÁS DISCÍPULOS

Jesús desea que toda la humanidad encuentre la salvación que él nos ha ganado. No podemos quedarnos con sus enseñanzas sólo para nosotros; él quiere que haya cada día más gente que reciba sus beneficios. Colaboremos en esta obra que él confía a toda su Iglesia.

Índice

Buena Prensa
Muestra de cortesía

25 de mayo

LUNES VII DE PASCUA

*Feria * Blanco*

*O bien: *San Beda el Venerable (p. 116).*
***San Gregorio VII (p. 117).*
****Santa María Magdalena de Pazzi (p. 118).*

Jesucristo es un referente, no un héroe

COMENTARIO AL EVANGELIO

Nuestra sociedad no requiere héroes, necesita referentes; los primeros multiplican los monumentos; los segundos, acrecientan los testigos. Los primeros cristianos nunca concibieron a Jesús como un héroe al estilo griego o romano, tampoco como un caudillo, al estilo judío; siempre lo percibieron como un referente. Para esto, Juan evita presentar a Jesús negando los problemas, esos que hacen sufrir y que desaniman más de la cuenta (v. 33). Y es que negar las tribulaciones o sufrimientos no es la solución; tampoco asumirlos como si estuviéramos condenados a la resignación perpetua. Por eso también se insiste en que ante la tribulación, no es buena la resignación, sino el deseo auténtico de salir adelante, de sobreponerse. Jesús lo hizo venciendo al mundo, a tal grado, que logró transformarlo; lo convenció de modo amoroso, hasta el extremo de entregar su vida en la cruz.

El hecho de que Jesús sea un referente significa, entre otras cosas, que si él pudo, nosotros podemos. La presencia de Jesús no menosprecia la humanidad, sino que la promueve y la valora, de tal manera que con su presencia el hombre, no sólo crece en dignidad, sino también en responsabilidad.

¿En qué nos hace pensar este evangelio con relación a la conveniencia desastrosa de vivir a partir de héroes o caudillos y no de referentes? ¿Por qué no debemos vivir resignados y postrados ante la maldad?

* * *

ANTÍFONA DE ENTRADA

Hech 1, 8

Recibirán la fuerza del Espíritu Santo, que descenderá sobre ustedes, y serán mis testigos hasta los confines de la tierra. Aleluya.

ORACIÓN COLECTA

Descienda sobre nosotros, Señor, la fuerza del Espíritu Santo, para que podamos cumplir fielmente tu voluntad y manifestarla con una vida santa. Por nuestro Señor Jesucristo...

Buena Prensa. Muestra de cortesía

PRIMERA LECTURA

¿Han recibido el Espíritu Santo, cuando abrazaron la fe?

Del libro de los Hechos de los Apóstoles: *19, 1-8*

En aquellos días, mientras Apolo estaba en Corinto, Pablo atravesó las regiones altas de Galacia y Frigia y bajó a Éfeso. Encontró allí a unos discípulos y les preguntó: "¿Han recibido el Espíritu Santo, cuando abrazaron la fe?". Ellos respondieron: "Ni siquiera hemos oído decir que exista el Espíritu Santo". Pablo replicó: "Entonces, ¿qué bautismo han recibido?". Ellos respondieron: "El bautismo de Juan".

Pablo les dijo: "Juan bautizó con un bautismo de conversión, pero advirtiendo al pueblo que debían creer en aquel que vendría después de él, esto es, en Jesús".

Al oír esto, los discípulos fueron bautizados en el nombre del Señor Jesús, y cuando Pablo les impuso las manos, descendió el Espíritu Santo y comenzaron a hablar lenguas desconocidas y a profetizar. Eran en total unos doce hombres.

Durante los tres meses siguientes, Pablo frecuentó la sinagoga y habló con toda libertad, disputando acerca del Reino de Dios y tratando de convencerlos.

Palabra de Dios. *R. Te alabamos, Señor.*

SALMO RESPONSORIAL *Del salmo 67*

R. Cantemos a Dios un canto de alabanza. Aleluya.

Cuando el Señor actúa sus enemigos se dispersan y huyen ante su faz los que lo odian; cual se disipa el humo, se disipan; como la cera se derrite al fuego, así ante Dios perecen los malvados. *R.*

Ante el Señor, su Dios, gocen los justos y salten de alegría. Entonen alabanzas a su nombre. En honor del Señor toquen la cítara. *R.*

Porque el Señor, desde su templo santo, a huérfanos y viudas da su auxilio; él fue quien dio a los desvalidos casa, libertad y riqueza a los cautivos. *R.*

ACLAMACIÓN ANTES DEL EVANGELIO *Col 3, 1*

R. Aleluya, aleluya.

Puesto que han resucitado con Cristo, busquen los bienes de arriba, donde está Cristo, sentado a la derecha de Dios. *R.*

Buena Prensa Maestro de Profesía

EVANGELIO

Tengan valor, porque yo he vencido al mundo.

✠ Del santo Evangelio según san Juan: *16, 29-33*

En aquel tiempo, los discípulos le dijeron a Jesús: "Ahora sí nos estás hablando claro y no en parábolas. Ahora sí estamos convencidos de que lo sabes todo y no necesitas que nadie te pregunte. Por eso creemos que has venido de Dios".

Les contestó Jesús: "¿De veras creen? Pues miren que viene la hora, más aún, ya llegó, en que se van a dispersar cada uno por su lado y me dejarán solo. Sin embargo, no estaré solo, porque el Padre está conmigo. Les he dicho estas cosas, para que tengan paz en mí. En el mundo tendrán tribulaciones; pero tengan valor, porque yo he vencido al mundo".

Palabra del Señor. *R. Gloria a ti, Señor Jesús.*

ORACIÓN SOBRE LAS OFRENDAS

Que este sacrificio inmaculado nos purifique, Señor, y fortalezca nuestros corazones con el poder divino de tu gracia. Por Jesucristo, nuestro Señor.

Prefacio para después de la Ascensión.

ANTÍFONA DE LA COMUNIÓN *Cfr. Jn 14, 18; 16, 22*

No los dejaré huérfanos, dice el Señor; vendré de nuevo a ustedes y se alegrarán sus corazones. Aleluya.

ORACIÓN DESPUÉS DE LA COMUNIÓN

Señor, muéstrate benigno con tu pueblo, y, ya que te dignaste alimentarlo con los misterios celestiales, hazlo pasar de su antigua condición de pecado a una vida nueva. Por Jesucristo, nuestro Señor.

* * *

**San Beda el Venerable, presbítero y doctor de la Iglesia (ml), blanco (MR, p. 749 [737])*

Su vida entera transcurrió en la abadía de Jarrow (Inglaterra). Se consagró a empresas intelectuales, como la historia de Inglaterra y de los mártires, y a comentar la Biblia. Pero jamás sacrificó la oración por el estudio.

Buena prensa Muestra de cortesía

ORACIÓN COLECTA

Dios nuestro, que iluminas a tu Iglesia con la doctrina de san Beda el Venerable, presbítero, concede, propicio, a tus fieles, ser siempre iluminados por su sabiduría, y ayudados por su intercesión. Por nuestro Señor Jesucristo...

ORACIÓN SOBRE LAS OFRENDAS

Al celebrar estos divinos misterios, te suplicamos, Señor, que el Espíritu Santo derrame sobre nosotros la luz de la fe que iluminó a san Beda para propagar tu gloria sin descanso. Por Jesucristo, nuestro Señor.

ORACIÓN DESPUÉS DE LA COMUNIÓN

Fortalecidos, Señor, con el alimento celestial, te suplicamos humildemente que, siguiendo las enseñanzas de san Beda, perseveremos siempre en acción de gracias por los dones recibidos. Por Jesucristo, nuestro Señor.

* * *

***San Gregorio VII, Papa (ml), blanco (MR, p. 749 [738])*

Con una clara visión de las necesidades de su tiempo y un temple inquebrantable, trabajó por arrancar a la Iglesia de manos del poder feudal y restaurar la disciplina entre los clérigos. Murió en el exilio (1805).

ORACIÓN COLECTA

Concede, Señor, a tu Iglesia el espíritu de fortaleza y el celo por la justicia con que hiciste brillar la vida del Papa san Gregorio séptimo, para que, apartándose del mal, practique cuanto es recto, con libertad y amor. Por nuestro Señor Jesucristo...

ORACIÓN SOBRE LAS OFRENDAS

Concédenos, Señor, que en esta festividad de san Gregorio séptimo nos aproveche esta ofrenda, por cuya inmolación quisiste que se perdonen los pecados del mundo entero. Por Jesucristo, nuestro Señor.

ORACIÓN DESPUÉS DE LA COMUNIÓN

Señor Dios, que la eficacia de los dones recibidos, en esta festividad de san Gregorio séptimo, produzca su efecto en nosotros, para que nos sirvan de ayuda en nuestra vida mortal y nos obtengan el gozo de la felicidad eterna. Por Jesucristo, nuestro Señor.

Buena Prensa Maestro de confesía

* * *

**** Santa María Magdalena de Pazzi, virgen (ml), blanco (MR, p. 750 [738]).*

Esta religiosa carmelita fue llamada por el Señor hasta las más elevadas experiencias místicas. Viviendo humildemente en pobreza, castidad y obediencia, por este camino condujo también a otras religiosas (1566-1607).

ORACIÓN COLECTA

Dios nuestro, que amas la virginidad, tú que adornaste a santa María Magdalena de Pazzi, virgen, inflamada en tu amor, con celestiales dones, concédenos imitar los ejemplos de pureza y caridad de aquella a quien hoy veneramos. Por nuestro Señor Jesucristo...

ORACIÓN SOBRE LAS OFRENDAS

Te rogamos, Señor, que podamos alcanzar el fruto de la ofrenda que te presentamos, para que, a ejemplo de santa María Magdalena de Pazzi, purificados de la antigua situación de pecado, nos renueve la participación en la vida divina. Por Jesucristo, nuestro Señor.

ORACIÓN DESPUÉS DE LA COMUNIÓN

Señor, que la santa comunión del Cuerpo y la Sangre de tu Unigénito nos aleje de todas las cosas pasajeras, para que, a ejemplo de santa María Magdalena de Pazzi, podamos crecer en la tierra en un auténtico amor a ti y gozar en el cielo, contemplándote eternamente. Por Jesucristo, nuestro Señor.

PARA MEDITAR

Padre, pleno de misericordia. Tu Hijo amado predijo a sus apóstoles: "Se van a dispersar cada uno por su lado y me dejarán solo". Más adelante añadió: "Tengan valor, porque yo he vencido al mundo". Estas palabras, Papá Dios, me las aplico a mí; la vida tiene cuesta arribas y dificultades y me suelo desanimar. Papá Dios, dame tu gracia y fuerza para que yo también pueda vencer al mundo, que es la verdadera esperanza y seguridad de la fe para enfrentar el futuro incierto.

Índice

Buena Prensa Muestra de Cortesía

26 de mayo

MARTES
SAN FELIPE NERI, presbítero

*Memoria * Blanco*

Nació en Florencia, pero se educó en Roma. Supo tomar con alegría la austeridad de las bienaventuranzas. Era realmente confortante contemplar a este sacerdote extasiado ante la Eucaristía y entregado a los jóvenes, enfermos y encarcelados. Ésta fue la clave del éxito del Oratorio del Amor Divino, que fundó (1515-1595).

Dios le da sentido a nuestra vida

COMENTARIO AL EVANGELIO

No cualquier experiencia religiosa le da sentido a nuestra vida; para que esto suceda tenemos que cerciorarnos que sea una experiencia con el Dios de Jesús. Para aclarar esto, el evangelio presenta, en primer lugar, la necesidad de conocer a Dios. Recordemos que el verbo conocer, en el lenguaje bíblico, va mucho más allá: se refiere a tener una relación profunda y permanente con Dios. En segundo lugar, Juan especifica que se trata de conocer al Dios verdadero, no a un ídolo; los ídolos siempre quieren el sacrificio de la persona, el Dios verdadero quiere que tenga vida y en abundancia (Jn 10, 10). Por último, con razón se afirma que si el discípulo conoce a Dios, puede acceder a la vida eterna (Jn 17, 3), lo que significa, entre otras cosas, vivir con sentido la existencia.

Vivimos de la convicción de que la relación con Dios es algo indispensable y le da sentido a nuestra vida. Sin embargo, esta relación no debería ser superficial ni convenenciera. Esto ayudaría a no reducir a Dios a un ídolo, evitando cualquier tentación de manipulación de parte nuestra.

¿Cómo es nuestra relación Dios, superficial o profunda? ¿En qué aspectos de nuestra vida personal y comunitaria podríamos vivir con más sentido desde nuestra fe en Dios?

* * *

ANTÍFONA DE ENTRADA

Rom 5, 5; cfr. 8, 11

El amor de Dios ha sido infundido en nuestros corazones por el Espíritu Santo, que habita en nosotros. Aleluya.

ORACIÓN COLECTA

Dios nuestro, que nunca dejas de glorificar la santidad de aquellos siervos tuyos que te son fieles, haz que el fuego del Espíritu Santo nos

Buena Prensa. Muestra de cortesía

encienda en aquel mismo ardor que tan maravillosamente inflamó el corazón de san Felipe Neri. Por nuestro Señor Jesucristo...

PRIMERA LECTURA

Quiero llegar al fin de mi carrera y cumplir el encargo que recibí del Señor Jesús.

Del libro de los Hechos de los Apóstoles: *20, 17-27*

En aquellos días, hallándose Pablo en Mileto, mandó llamar a los presbíteros de la comunidad cristiana de Éfeso. Cuando se presentaron, les dijo:

"Bien saben cómo me he comportado entre ustedes, desde el primer día en que puse el pie en Asia: he servido al Señor con toda humildad, en medio de penas y tribulaciones, que han venido sobre mí por las asechanzas de los judíos. También saben que no he escatimado nada que fuera útil para anunciarles el Evangelio, para enseñarles públicamente y en las casas, y para exhortar con todo empeño a judíos y griegos a que se arrepientan delante de Dios y crean en nuestro Señor Jesucristo.

Ahora me dirijo a Jerusalén, encadenado en el espíritu, sin saber qué sucederá allá. Sólo sé que el Espíritu Santo en cada ciudad me anuncia que me aguardan cárceles y tribulaciones. Pero la vida, para mí, no vale nada. Lo que me importa es llegar al fin de mi carrera y cumplir el encargo que recibí del Señor Jesús: anunciar el Evangelio de la gracia de Dios.

Por lo pronto sé que ninguno de ustedes, a quienes he predicado el Reino de Dios, volverá a verme. Por eso declaro hoy que no soy responsable de la suerte de nadie, porque no les he ocultado nada y les he revelado en su totalidad el plan de Dios".

Palabra de Dios. *R. Te alabamos, Señor.*

SALMO RESPONSORIAL

Del salmo 67

R. Reyes de la tierra, canten al Señor. Aleluya.

A tu pueblo extenuado diste fuerzas, nos colmaste, Señor, de tus favores y habitó tu rebaño en esta tierra, que tu amor preparó para los pobres. *R.*

Bendito sea el Señor, día tras día, que nos lleve en sus alas y nos salve. Nuestro Dios es un Dios de salvación porque puede librarnos de la muerte. *R.*

Biblia Nuestra de cortesía

ACLAMACIÓN ANTES DEL EVANGELIO *Jn 14, 16*

R. Aleluya, aleluya.

Yo le rogaré al Padre y él les dará otro Paráclito para que esté siempre con ustedes, dice el Señor. *R.*

EVANGELIO

Padre, glorifica a tu Hijo.

✠ Del santo Evangelio según san Juan: *17, 1-11*

En aquel tiempo, Jesús levantó los ojos al cielo y dijo: "Padre, ha llegado la hora. Glorifica a tu Hijo, para que tu Hijo también te glorifique, y por el poder que le diste sobre toda la humanidad, dé la vida eterna a cuantos le has confiado. La vida eterna consiste en que te conozcan a ti, único Dios verdadero, y a Jesucristo, a quien tú has enviado.

Yo te he glorificado sobre la tierra, llevando a cabo la obra que me encomendaste. Ahora, Padre, glorifícame en ti con la gloria que tenía, antes de que el mundo existiera.

He manifestado tu nombre a los hombres que tú tomaste del mundo y me diste. Eran tuyos y tú me los diste. Ellos han cumplido tu palabra y ahora conocen que todo lo que me has dado viene de ti, porque yo les he comunicado las palabras que tú me diste; ellos las han recibido y ahora reconocen que yo salí de ti y creen que tú me has enviado.

Te pido por ellos; no te pido por el mundo, sino por éstos, que tú me diste, porque son tuyos. Todo lo mío es tuyo y todo lo tuyo es mío. Yo he sido glorificado en ellos. Ya no estaré más en el mundo, pues voy a ti; pero ellos se quedan en el mundo".

Palabra del Señor. *R. Gloria a ti, Señor Jesús.*

ORACIÓN SOBRE LAS OFRENDAS

Al ofrecerte, Señor, este sacrificio de alabanza, te rogamos que, a ejemplo de san Felipe, nos mostremos siempre alegres y bien dispuestos, para promover la gloria de tu nombre y el servicio del prójimo. Por Jesucristo, nuestro Señor.

ANTÍFONA DE LA COMUNIÓN *Jn 15, 9*

Así como el Padre me ha amado a mí, así yo los he amado a ustedes, dice el Señor; permanezcan, pues, en mi amor. Aleluya.

Buena Prensa. Muestra de cortesía

ORACIÓN DESPUÉS DE LA COMUNIÓN

Saciados, Señor, por este manjar celestial, te rogamos que, a imitación de san Felipe, nos hagas anhelar siempre este mismo sustento por el cual verdaderamente vivimos. Por Jesucristo, nuestro Señor.

PARA MEDITAR

Padre amor sustancial. He escuchado el perfecto resumen que Jesús hace de su misión salvadora: "He llevado a cabo la obra que me encomendaste…", "He manifestado tu nombre…", "Les he comunicado las palabras que tú me diste…", y la conclusión: "Yo he sido glorificado en ellos", "Te pido por los que tú me diste". Papá Dios, te agradezco muchísimo todo lo que me has dado en tu Hijo Jesús. Yo quiero responder a este grandísimo regalo con todo mi amor.

Índice

27 de mayo

MIÉRCOLES VII DE PASCUA

Feria * *Blanco*

*O bien: *San Agustín de Canterbury, obispo (p. 125).*

Conflictivos pero no problemáticos

COMENTARIO AL EVANGELIO

Es diferente vivir en conflicto permanente a ser problemático; lo primero hace alusión a una especie de búsqueda honesta por ser fiel a ciertos valores; lo segundo, a una insatisfacción pueril por ciertos intereses. Para clarificar este conflicto permanente del cristiano, el evangelio reconoce que el discípulo está en el mundo y no debe huir de él, por ningún motivo (v. 11). El discípulo no está solo, cuenta con alguien que se preocupa por él; es decir, cualquier cosa que le suceda le importa a Jesús y a su Padre (v. 11). Además, los discípulos no son, o mejor dicho, no tienen que ser del mundo; es decir, no deben caer en comportamientos o actitudes que contradigan lo que su Maestro les enseñó; deben ser diferentes. No sólo deberán tener comportamientos buenos, sino, sobre todo actitudes significativas. Y, por último, los discípulos tienen que permanecer en el mundo (vv. 13. 15. 18), lo cual significa que no son ángeles, son seres humanos.

Estar en el mundo, sin ser del mundo, necesariamente introduce al discípulo en una actitud permanente de búsqueda, así como en una disponibilidad generosa, para no guiarse principalmente por lo que quiere, sino sobre todo lo por lo que debe, especialmente lo que construye el bien común… El cristiano está llamado, en este sentido, a una vida de conflicto.

Buena Prensa Maestro de confianza

* * *

ANTÍFONA DE ENTRADA *Sal 46, 2*

Pueblos todos, aplaudan y aclamen a Dios con gritos de júbilo. Aleluya.

ORACIÓN COLECTA

Dios misericordioso, concede benignamente a tu Iglesia que, congregada por el Espíritu Santo, te sirva con todo su corazón y permanezca con sinceridad en comunión fraterna. Por nuestro Señor Jesucristo...

PRIMERA LECTURA

Ahora los dejo en manos de Dios, que puede hacerlos crecer y alcanzar la herencia prometida.

Del libro de los Hechos de los Apóstoles: *20, 28-38*

En aquellos días, Pablo dijo a los presbíteros de la comunidad cristiana de Éfeso: "Miren por ustedes mismos y por todo el rebaño, del que los constituyó pastores el Espíritu Santo, para apacentar a la Iglesia que Dios adquirió con la sangre de su Hijo.

Yo sé que después de mi partida, se introducirán entre ustedes lobos rapaces, que no tendrán piedad del rebaño y sé que, de entre ustedes mismos, surgirán hombres que predicarán doctrinas perversas y arrastrarán a los fieles detrás de sí. Por eso estén alerta. Acuérdense que durante tres años, ni de día ni de noche he dejado de aconsejar, con lágrimas en los ojos, a cada uno de ustedes.

Ahora los encomiendo a Dios y a su palabra salvadora, la cual tiene fuerza para que todos los consagrados a Dios crezcan en el espíritu y alcancen la herencia prometida. Yo no he codiciado ni el oro ni la plata ni la ropa de nadie. Bien saben que cuanto he necesitado para mí y para mis compañeros, lo he ganado con mis manos. Siempre he mostrado que hay que trabajar así, para ayudar como se debe a los necesitados, recordando las palabras del Señor Jesús: 'Hay más felicidad en dar que en recibir' ".

Dicho esto, se arrodilló para orar con todos ellos. Todos se pusieron a llorar y abrazaban y besaban a Pablo, afligidos, sobre todo, porque les había dicho que no lo volverían a ver. Y todos lo acompañaron hasta el barco.

Palabra de Dios. *R. Te alabamos, Señor.*

Buena Prensa Lectura diocesana

SALMO RESPONSORIAL *Del salmo 67*

R. Reyes de la tierra, canten al Señor. Aleluya.

Señor, despliega tu poder, reafirma lo que has hecho por nosotros, desde Jerusalén, desde tu templo, a donde vienen los reyes con sus dones. *R.*

Cántenle al Señor, reyes de la tierra, denle gloria al Señor que recorre los cielos seculares, y que dice con voz como de trueno: "Glorifiquen a Dios". *R.*

Sobre Israel su majestad se extiende y su poder, sobre las nubes. Bendito sea nuestro Dios. *R.*

ACLAMACIÓN ANTES DEL EVANGELIO *Cfr. Jn 17, 17*

R. Aleluya, aleluya.

Tu palabra, Señor, es la verdad; santifícanos en la verdad. *R.*

EVANGELIO

Padre, que ellos sean uno, como nosotros.

✠ Del santo Evangelio según san Juan: *17, 11-19*

En aquel tiempo, Jesús levantó los ojos al cielo y dijo: "Padre santo, cuida en tu nombre a los que me has dado, para que sean uno, como nosotros. Cuando estaba con ellos, yo cuidaba en tu nombre a los que me diste; yo velaba por ellos y ninguno de ellos se perdió, excepto el que tenía que perderse, para que se cumpliera la Escritura.

Pero ahora voy a ti, y mientras estoy aún en el mundo, digo estas cosas para que mi gozo llegue a su plenitud en ellos. Yo les he entregado tu palabra y el mundo los odia, porque no son del mundo, como yo tampoco soy del mundo. No te pido que los saques del mundo, sino que los libres del mal. Ellos no son del mundo, como tampoco yo soy del mundo.

Santifícalos en la verdad. Tu palabra es la verdad. Así como tú me enviaste al mundo, así los envío yo también al mundo. Yo me santifico a mí mismo por ellos, para que también ellos sean santificados en la verdad".

Palabra del Señor. *R. Gloria a ti, Señor Jesús.*

ORACIÓN SOBRE LAS OFRENDAS

Acepta, Señor, el sacrificio que tú mismo nos mandaste ofrecer, y, por estos sagrados misterios, que celebramos en cumplimiento de

Biblia Prensa Misionera de Honduras

nuestro servicio, dígnate llevar a cabo en nosotros la santificación que proviene de tu redención. Por Jesucristo, nuestro Señor.

Prefacio de la Ascensión.

ANTÍFONA DE LA COMUNIÓN

Jn 15, 26-27

Cuando venga el Abogado que yo les enviaré, el Espíritu de la verdad que procede del Padre, dará testimonio de mí, dice el Señor, y también ustedes darán testimonio. Aleluya.

ORACIÓN DESPUÉS DE LA COMUNIÓN

Que la participación en este sacramento celestial multiplique en nosotros tu gracia, Señor, y, purificándonos con su poder, nos haga siempre más capaces de seguir recibiendo tan admirable don. Por Jesucristo, nuestro Señor.

* * *

**San Agustín de Canterbury, obispo (ml), blanco (MR, p. 751 [739]).*

Fue enviado por el Papa Gregorio Magno a Inglaterra, al frente de un grupo de monjes, destinados a predicar el Evangelio a los sajones (597). Agustín organizó la Iglesia e infundió la fe cristiana en aquel pueblo.

ORACIÓN COLECTA

Dios nuestro, que por la predicación del obispo san Agustín de Canterbury, llevaste la luz del Evangelio a los pueblos de Inglaterra, haz que la semilla de sus trabajos apostólicos continúe dando frutos en tu Iglesia. Por nuestro Señor Jesucristo...

ORACIÓN SOBRE LAS OFRENDAS

Recibe, Señor, las ofrendas de tu pueblo, que te presentamos en la festividad de san Agustín de Canterbury, y concédenos, como esperamos, obtener por ellas el auxilio de tu misericordia. Por Jesucristo, nuestro Señor.

ORACIÓN DESPUÉS DE LA COMUNIÓN

Señor Dios nuestro, alimentados con el Cuerpo y la Sangre preciosos de tu Hijo, te pedimos que cuanto hemos celebrado con fervor lo recibamos como prenda de segura redención. Por Jesucristo, nuestro Señor.

Buena Prensa Nuestra de Cortesía

PARA MEDITAR

Padre pleno de sabiduría. En la oración tan sentida que te hizo el Señor Jesús, dos me impresionaron y las quiero hacer siempre mías: "Que sean uno como nosotros…". ¿Podemos pensar en una unidad más unida que la unidad sustancial entre tu Padre y tu Hijo? La otra: "Santifícalos en la verdad". Jesús llamaba "Espíritu de la verdad" al Espíritu Santo. Entendí que él es el que puede realizar esta unidad. Papá Dios, que yo también viva esta unidad.

Indice

28 de mayo

JUEVES VII DE PASCUA

*Feria * Blanco*

La unidad, una gracia para ser creíbles

COMENTARIO AL EVANGELIO

La unidad la necesitamos todos, incluso aquellos que en ciertas ocasiones nos oponemos a ella. Quizás algunos nos atrevamos a ignorar su urgencia, pero nadie puede vivir al margen de ella: ni como beneficiarios de su gratuidad, ni como protagonistas de su efectividad. Más aún, la vivencia de la unidad, es la condición más importante para que los discípulos de Jesús seamos creíbles en la sociedad.

Seguramente por esto el evangelio de Juan presenta la unidad como un don. La unión no es, pues, solamente una necesidad sentida, es también una gracia, pues es Jesucristo su fundamento y, al mismo tiempo, el que lo hace posible. Por eso, la unidad es fruto de la muerte de Jesús (Jn 11, 51s); la entrega de la vida de Jesús tiene un sentido integrador infinito de la humanidad; no muere por unos, entrega la vida por todos; más aún, la finalidad de su entrega y las consecuencias de su muerte, son la integración de todos, sin ninguna excepción, como verdaderos hermanos (cfr. 11, 50; 18, 14; 10, 16). Además, la unidad se vive a semejanza de y desde la experiencia de la vida de Dios: "para que todos sean uno, como tú, Padre, en mí y yo en ti somos uno, a fin de que sean uno en nosotros …" (Jn 17, 21).

¿Le pedimos a Dios con frecuencia el don de la unidad? ¿Qué podemos hacer para vivir más unidos en nuestra familia, comunidad parroquial, lugar de trabajo, etcétera?

* * *

ANTÍFONA DE ENTRADA *Heb 4, 16*

Acerquémonos confiadamente al trono de la gracia, a fin de alcanzar su misericordia y su auxilio oportuno. Aleluya.

Buena Prensa Imagen no contractual

ORACIÓN COLECTA

Que tu Espíritu, Señor, nos infunda vigorosamente aquellos dones espirituales que nos permitan comprender lo que te agrada y que, por gracia tuya, nos hagan más dóciles a tu voluntad. Por nuestro Señor Jesucristo...

PRIMERA LECTURA

Tendrás que dar testimonio de mí en Roma.

Del libro de los Hechos de los Apóstoles: *22, 30; 23, 6-11*

En aquellos días, el comandante, queriendo saber con exactitud de qué acusaban a Pablo los judíos, mandó que le quitaran las cadenas, convocó a los sumos sacerdotes y a todo el sanedrín, y llevando consigo a Pablo, lo hizo comparecer ante ellos.

Como Pablo sabía que una parte del sanedrín era de saduceos y otra de fariseos, exclamó: "Hermanos: Yo soy fariseo, hijo de fariseos, y me quieren juzgar porque espero la resurrección de los muertos".

Apenas dijo esto, se produjo un altercado entre fariseos y saduceos, que ocasionó la división de la asamblea. (Porque los saduceos niegan la otra vida, sea de ángeles o de espíritus resucitados; mientras que los fariseos admiten ambas cosas). Estalló luego una terrible gritería y algunos escribas del partido de los fariseos, se pusieron de pie y declararon enérgicamente: "Nosotros no encontramos ningún delito en este hombre. ¿Quién puede decirnos que no le ha hablado un espíritu o un ángel?".

El alboroto llegó a tal grado, que el comandante, temiendo que hicieran pedazos a Pablo, mandó traer a la guarnición para sacarlo de allí y llevárselo al cuartel.

En la noche siguiente se le apareció el Señor a Pablo y le dijo: "Ten ánimo, Pablo; porque así como en Jerusalén has dado testimonio de mí, así también tendrás que darlo en Roma".

Palabra de Dios. *R. Te alabamos, Señor.*

SALMO RESPONSORIAL

Del salmo 15

R. Enséñanos, Señor, el camino de la vida. Aleluya.

Protégeme, Dios mío, pues eres mi refugio. Yo siempre he dicho que tú eres mi Señor. El Señor es la parte que me ha tocado en herencia; mi vida está en sus manos. *R.*

Bendeciré al Señor, que me aconseja, hasta de noche me instruye internamente. Tengo siempre presente al Señor y con él a mi lado, jamás tropezaré. *R.*

Buena Prensa Muestra de cortesía

[R. Enséñanos, Señor, el camino de la vida. Aleluya.]

Por eso se me alegran el corazón y el alma, y mi cuerpo vivirá tranquilo, porque tú no me abandonarás a la muerte ni dejarás que sufra yo la corrupción. *R.*

Enséñame el camino de la vida, sáciame de gozo en tu presencia y de alegría perpetua junto a ti. *R.*

ACLAMACIÓN ANTES DEL EVANGELIO *Jn 17, 21*

R. Aleluya, aleluya.

Que todos sean uno, como tú, Padre, en mí y yo en ti somos uno, a fin de que el mundo crea que tú me has enviado, dice el Señor. *R.*

EVANGELIO

Que su unidad sea perfecta.

✠ Del santo Evangelio según san Juan: *17, 20-26*

En aquel tiempo, Jesús levantó los ojos al cielo y dijo: "Padre, no sólo te pido por mis discípulos, sino también por los que van a creer en mí por la palabra de ellos, para que todos sean uno, como tú, Padre, en mí y yo en ti somos uno, a fin de que sean uno en nosotros y el mundo crea que tú me has enviado.

Yo les he dado la gloria que tú me diste, para que sean uno, como nosotros somos uno. Yo en ellos y tú en mí, para que su unidad sea perfecta y así el mundo conozca que tú me has enviado y que los amas, como me amas a mí.

Padre, quiero que donde yo esté, estén también conmigo los que me has dado, para que contemplen mi gloria, la que me diste, porque me has amado desde antes de la creación del mundo.

Padre justo, el mundo no te ha conocido; pero yo sí te conozco y éstos han conocido que tú me enviaste. Yo les he dado a conocer tu nombre y se lo seguiré dando a conocer, para que el amor con que me amas esté en ellos y yo también en ellos".

Palabra del Señor. *R. Gloria a ti, Señor Jesús.*

ORACIÓN SOBRE LAS OFRENDAS

Santifica, Señor, por tu piedad, estos dones y, al recibir en oblación este sacrificio espiritual, conviértenos para ti en una perenne ofrenda. Por Jesucristo, nuestro Señor.

Prefacio para después de la Ascensión.

Buena Prensa Biblia de cortesía

ANTÍFONA DE LA COMUNIÓN

Jn 16, 7

Yo les aseguro, dice el Señor: Les conviene que yo me vaya, porque si no me voy, el Paráclito no vendrá a ustedes. Aleluya.

ORACIÓN DESPUÉS DE LA COMUNIÓN

Que los misterios que hemos recibido, Señor, iluminen nuestra fe con sus enseñanzas y por su participación nos renueven, para que merezcamos alcanzar los dones de tu Espíritu. Por Jesucristo, nuestro Señor.

PARA MEDITAR

Padre, sumo poder: Sigo escuchando la bellísima oración sacerdotal del Señor Jesús, sigo uniéndome a toda ella. Yo quiero vibrar por los mismos motivos y para los mismos fines. Una de estas peticiones, la que más se destaca es: "Que sean uno como tú y yo somos uno", pero también me conmueve ésta: "Quiero que donde yo esté, estén también conmigo los que me has dado". Papá Dios, te pido por las mismas intenciones. Concédeme comprender todo esto y hacerlo en mi vida.

Indice

29 de mayo

VIERNES VII DE PASCUA

*Feria * Blanco*

Recapacitemos para amar con más intensidad

COMENTARIO AL EVANGELIO

Las personas, después de un error cometido, necesitamos recapacitar; en este esfuerzo es muy importante la confianza, muchas veces no merecida pero siempre necesitada, de los demás, para crecer en el amor. Es el caso que nos presenta el evangelio de hoy en la persona de Pedro. Su actitud refleja, en primer lugar, un reconocimiento previo de que es posible la reconciliación con los demás; así lo había experimentado en el encuentro con el Resucitado (21, 1-14). Además, la experiencia de haber traicionado al Maestro (18, 25-27), unida al reencuentro reconciliador con él, provoca que experimente una nueva oportunidad para amarlo. Esta nueva posibilidad ya no lo centra en sí mismo, en sus propias fuerzas, sino que debe confiar con intensidad también en Jesús (v. 17). Por último, esta reafirmación del amor del discípulo al Maestro se manifiesta en el amor a los hermanos.

El discípulo debe reconocer y asumir su capacidad de amar, pero no desde la soberbia del superhombre que considera que puede todo solo, sino desde la calidad de

un humilde siervo que, reconociendo sus limitaciones, se sabe responsable de sus hermanos y necesitado de Dios.

¿En qué nos hace reflexionar la actitud de Pedro? ¿Qué deberíamos modificar de nuestra manera de pensar y de comportarnos para recapacitar, amar más al Maestro y tratar con más cariño a la gente que nos rodea?

* * *

ANTÍFONA DE ENTRADA *Apoc 1, 5-6*

Cristo nos ama y nos ha purificado de nuestros pecados por medio de su sangre; e hizo de nosotros un reino sacerdotal para Dios, su Padre. Aleluya.

ORACIÓN COLECTA

Señor Dios, que mediante la glorificación de tu Ungido y la iluminación de tu Espíritu Santo nos abriste la entrada a la vida eterna, concédenos que, al participar de tan admirable don, aumente nuestro deseo de servirte y seamos impulsados a crecer en nuestra fe. Por nuestro Señor Jesucristo...

PRIMERA LECTURA

Pablo asegura que está vivo un hombre llamado Jesús, que había muerto.

Del libro de los Hechos de los Apóstoles: *25, 13-21*

En aquellos días, el rey Agripa y Berenice llegaron a Cesarea para saludar a Festo. Como se detuvieron algún tiempo allí, Festo expuso al rey el caso de Pablo con estas palabras:

"Tengo aquí un preso que me dejó Félix, cuya condenación me pidieron los sumos sacerdotes y los ancianos de los judíos, cuando estuve en Jerusalén. Yo les respondí que no era costumbre romana condenar a ningún hombre, sin carearlo antes con sus acusadores, para darle la oportunidad de defenderse de la acusación.

Vinieron conmigo a Cesarea, y sin dar largas al asunto, me senté en el tribunal al día siguiente y mandé que compareciera ese hombre. Los acusadores que se presentaron contra él, no le hicieron cargo de ninguno de los delitos que yo sospechaba. Se trataba sólo de ciertas discusiones acerca de su religión y de un tal Jesús, ya muerto, que Pablo asegura que está vivo.

No sabiendo qué determinación tomar, le pregunté a Pablo si quería ir a Jerusalén para que se le juzgara allá de esos cargos; pero como él pidió ser juzgado por el César, ordené que siguiera detenido hasta que yo pudiera enviárselo".

Palabra de Dios. *R. Te alabamos, Señor.*

Buena Prensa Muestra de cortesía

SALMO RESPONSORIAL *Del salmo 102*

R. Bendigamos al Señor, que es el rey del universo. Aleluya.

Bendice al Señor, alma mía, que todo mi ser bendiga su santo nombre. Bendice al Señor, alma mía, y no te olvides de sus beneficios. *R.*

Como desde la tierra hasta el cielo, así es de grande su misericordia; como dista el oriente del ocaso, así aleja de nosotros nuestros delitos. *R.*

En el cielo el Señor puso su trono y su reino abarca el universo. Bendigan al Señor todos los ángeles, ejecutores fieles de sus órdenes. *R.*

ACLAMACIÓN ANTES DEL EVANGELIO *Jn 14, 26*

R. Aleluya, aleluya.

El Espíritu Santo les enseñará todas las cosas y les recordará todo cuanto yo les he dicho, dice el Señor. *R.*

EVANGELIO

Apacienta mis corderos, apacienta mis ovejas.

✠ Del santo Evangelio según san Juan: *21, 15-19*

En aquel tiempo, le preguntó Jesús a Simón Pedro: "Simón, hijo de Juan, ¿me amas más que éstos?". Él le contestó: "Sí, Señor, tú sabes que te quiero". Jesús le dijo: "Apacienta mis corderos".

Por segunda vez le preguntó: "Simón, hijo de Juan, ¿me amas?". Él le respondió: "Sí, Señor, tú sabes que te quiero". Jesús le dijo: "Pastorea mis ovejas".

Por tercera vez le preguntó: "Simón, hijo de Juan, ¿me quieres?". Pedro se entristeció de que Jesús le hubiera preguntado por tercera vez si lo quería, y le contestó: "Señor, tú lo sabes todo; tú bien sabes que te quiero". Jesús le dijo: "Apacienta mis ovejas.

Yo te aseguro: cuando eras joven, tú mismo te ceñías la ropa e ibas a donde querías; pero cuando seas viejo, extenderás los brazos y otro te ceñirá y te llevará a donde no quieras". Esto se lo dijo para indicarle con qué género de muerte habría de glorificar a Dios. Después le dijo: "Sígueme".

Palabra del Señor. *R. Gloria a ti, Señor Jesús.*

ORACIÓN SOBRE LAS OFRENDAS

Mira propicio, Señor, estas ofrendas de tu pueblo, y, para que se hagan aceptables ante ti, haz que la venida de tu Santo Espíritu purifique nuestra conciencia. Por Jesucristo, nuestro Señor.

Buena Prensa Nuestra de confianza

Prefacio para después de la Ascensión.

ANTÍFONA DE LA COMUNIÓN

Jn 16, 13

Cuando venga el Espíritu de la verdad, dice el Señor, él los guiará hasta la verdad plena. Aleluya.

ORACIÓN DESPUÉS DE LA COMUNIÓN

Señor Dios, ya que nos purificas y alimentas con tus misterios, concédenos que nos obtengan la vida eterna, puesto que has permitido que los hayamos recibido. Por Jesucristo, nuestro Señor.

PARA MEDITAR

Padre siempre lleno de amor: Hoy entendí en el evangelio la enseñanza de Jesús, tu Hijo, mi Señor. Tengo que trabajar arduo por el alimento de vida eterna que él me da de tantas y tantas maneras. Conocerlo, dejarme enamorar por él y hacerlo verdad por la práctica en mí, en mi familia, en mi trabajo, en todo mi entorno, siempre con humildad, siempre con profunda alegría.

Indice

30 de mayo

SÁBADO VII DE PASCUA

*Feria * Blanco*

Misa de feria del Tiempo Pascual con las lecturas de hoy. También se puede celebrar la Misa que va a continuación.

El discipulado nos ayuda a superar conflictos

COMENTARIO AL EVANGELIO

Los cristianos, al interior de nuestras comunidades, tenemos problemas; negarlos sería una mentira, disimularlos también. Lo mejor que podemos hacer es afrontarlos desde la experiencia de que todos, sin excepción, estamos en el camino del discipulado. Juan, con el pasaje de hoy, nos ayuda mucho al presentar con mucha honestidad, incluso naturalidad, el conflicto entre Pedro y él: quizás eran celos personales, rumores de los miembros de las diversas comunidades, envidias, etcétera; no obstante, el autor del cuarto evangelio se concentra en la solución al proponer el seguimiento como punto de convergencia para la sana convivencia entre las personas. Jesús había invitado a Pedro a que lo siguiera (v. 19).

Buena Prensa Muestra de consulta

También el discípulo amado es presentado, en palabras de Pedro, como alguien que es seguidor del Señor (v. 20). Es como si Jesús, y posteriormente Juan, quisieran dejar claro que uno de los principales modos de solucionar los conflictos entre quienes nos decimos cristianos es reconociendo y asumiendo el discipulado como categoría de convergencia. Es decir, sabernos discípulos, personas en camino, en proceso de crecimiento y viajeros en la misma barca.

¿Qué conflictos existen en nuestra familia, parroquia, movimiento, diócesis o congregación religiosa? ¿Qué caminos de solución se abren si reconocemos que todos, sin excepción, somos discípulos hermanos?

* * *

MISA VOTIVA DE SANTA MARÍA, REINA DE LOS APÓSTOLES

Tiempo Pascual

Blanco

ANTÍFONA DE ENTRADA *Cfr. Hech 1, 14*

Los discípulos perseveraban unánimes en la oración, junto con María, la Madre de Jesús. Aleluya.

ORACIÓN COLECTA

Dios y Padre nuestro, que diste el Espíritu Santo a tus Apóstoles, que oraban junto con María, la Madre de Jesús, concédenos, por intercesión de la Virgen, que te sirvamos con fidelidad y trabajemos eficazmente, con nuestra palabra y ejemplo, en la difusión de tu gloria. Por nuestro Señor Jesucristo...

PRIMERA LECTURA

Pablo permaneció en Roma y predicaba el Reino de Dios.

Del libro de los Hechos de los Apóstoles: *28, 16-20. 30-31*

En aquellos días, cuando llegamos a Roma, se le permitió a Pablo vivir en una casa particular, con un soldado de guardia. Tres días después de su llegada, convocó a los judíos principales, y una vez reunidos, les dijo:

"Hermanos, sin haber hecho nada en contra de mi pueblo, ni de las tradiciones de nuestros padres, fui preso en Jerusalén y entregado a los romanos. Ellos, después de interrogarme, querían ponerme en libertad, porque no encontraron en mí nada que mereciera la muerte. Pero los judíos se opusieron y tuve que apelar al César, sin pretender por ello acusar a mi pueblo. Por esta razón he querido verlos y hablar con ustedes, pues llevo estas cadenas a causa de la esperanza de Israel".

Buena Prensa Muestra de cortesía

Dos años enteros pasó Pablo en una casa alquilada; ahí recibía a todos los que acudían a él, predicaba el Reino de Dios y les explicaba la vida de Jesucristo, el Señor, con absoluta libertad y sin estorbo alguno.

Palabra de Dios. *R. Te alabamos, Señor.*

SALMO RESPONSORIAL

Del salmo 10

R. El Señor verá a los justos con complacencia. Aleluya.

Desde su santo templo allá en el cielo, donde tiene su trono y su morada, los ojos del Señor miran al mundo y examina a los hombres su mirada. *R.*

Examina a inocentes y malvados y aborrece al que ama la violencia. Pues es justo el Señor y ama lo justo, a los justos verá con complacencia. *R.*

ACLAMACIÓN ANTES DEL EVANGELIO

Cfr. Jn 16, 7. 13

R. Aleluya, aleluya.

Yo les enviaré el Espíritu de la verdad, y él los irá guiando hasta la verdad plena, dice el Señor. *R.*

EVANGELIO

Éste es el discípulo que ha escrito estas cosas, y su testimonio es verdadero.

✠ Del santo Evangelio según san Juan: *21, 20-25*

En aquel tiempo, Jesús dijo a Pedro: "Sígueme". Pedro, volviendo la cara, vio que iba detrás de ellos el discípulo a quien Jesús amaba, el mismo que en la cena se había reclinado sobre su pecho y le había preguntado: 'Señor, ¿quién es el que te va a traicionar?'. Al verlo, Pedro le dijo a Jesús: "Señor, ¿qué va a pasar con éste?". Jesús le respondió: "Si yo quiero que éste permanezca vivo hasta que yo vuelva, ¿a ti qué? Tú, sígueme".

Por eso comenzó a correr entre los hermanos el rumor de que ese discípulo no habría de morir. Pero Jesús no dijo que no moriría, sino: 'Si yo quiero que permanezca vivo hasta que yo vuelva, ¿a ti qué?'.

Éste es el discípulo que atestigua estas cosas y las ha puesto por escrito, y estamos ciertos de que su testimonio es verdadero. Muchas otras cosas hizo Jesús y creo que, si se relataran una por una, no cabrían en todo el mundo los libros que se escribieran.

Palabra del Señor. *R. Gloria a ti, Señor Jesús.*

Buena Prensa Muestra de cortesía

ORACIÓN SOBRE LAS OFRENDAS

Dios nuestro, que estas ofrendas alcancen, por tu benevolencia y por la intercesión de la siempre Virgen María, que tu Iglesia crezca por el número de fieles y resplandezca siempre por la abundancia de las virtudes. Por Jesucristo, nuestro Señor.

Prefacio de santa María Virgen.

ANTÍFONA DE LA COMUNIÓN

Cfr. Lc 11, 27-28

Dichosa la Virgen María, que llevó en sus entrañas al Hijo del eterno Padre. Aleluya.

ORACIÓN DESPUÉS DE LA COMUNIÓN

Dios nuestro, después de recibir en esta conmemoración de la Virgen María, Reina de los Apóstoles, el alimento que nos da vida, te pedimos que nos concedas perseverar en el cumplimiento de tu voluntad, sirviendo siempre a los demás, para que tu pueblo avance en el camino de la salvación. Por Jesucristo, nuestro Señor.

PARA MEDITAR

Padre, fidelidad esencial. Escuché la pregunta que Jesús hizo a Pedro: "¿Me amas más que éstos"?, repetida tres veces. Entiendo la tristeza de Pedro pues él tendría esto bien presente en ocasión de su triple negación al Señor, por miedo. Y luego el dueño del rebaño lo deja de encargado, y así, la roca sobre la que se edifica la Iglesia, es el de las llaves, el que debe afirmar en la fe y ahora el pastor. Papá Dios, que yo tenga esto muy presente y pida por el Papa Francisco, sucesor de Pedro.

Buena Prensa
Muestra de cortesía

LITURGIA DE LAS HORAS

Vísperas I de mañana: todo propio
Tomo II: p. 1033; para los fieles: p. 356; edición popular: p. 452 (458)*

** A partir de la edición 2016 de letra grande.*

Índice

31 de mayo

DOMINGO DE PENTECOSTÉS

Solemnidad * *Rojo*

"Al anochecer del día de la resurrección…, se presentó Jesús en medio de ellos y les dijo: 'la paz esté con ustedes'".

Mejores misioneros y más reconciliados desde el Espíritu

Pentecostés revolucionó a la Iglesia desde sus orígenes; de ser unos cristianos concentrados en sí mismos, el Espíritu los abrió al encuentro con todas las personas; de hallarse en desgaste permanente por los problemas, los instó a vivir en permanente reconciliación. Para Juan, el don del Espíritu está profundamente relacionado con el envío de los discípulos y el perdón de los pecados.

De este modo presenta que Jesús, el Enviado por excelencia (Jn 3, 31-34; 5, 30; 16, 28), envía, una vez que ha resucitado, a los discípulos. Juan, a diferencia de los otros evangelios, ha dejado –con ligeras excepciones– el envío hasta el final, una vez que él ha vuelto al Padre. Este envío de los discípulos incluye la semejanza con el Hijo que ha sido enviado por el Padre: "Como el Padre me ha enviado, así también los envío yo" (v. 21). No se trata de una comparación sino de una continuidad inseparable. El Hijo extiende a los discípulos su propia misión, la que recibió del Padre; esto significa que los discípulos deben realizar la misión del Hijo que el evangelio parece resumir en: "Yo he venido para que tengan vida y la tengan en abundancia" (10, 10)

Esta misión se concretiza en el perdón de los pecados (vv. 21-23), lo cual es coherente con todo el evangelio, pues desde el comienzo se había dejado claro que Jesús era el Cordero de Dios que quitaba el pecado del mundo (1, 29) y él mismo había hecho signos que libraban a la gente de sus males. Con las palabras de "a quienes les perdonen los pecados, Dios se los perdonará; y a quienes se los retengan, Dios se los retendrá", no se señala un privilegio sino una responsabilidad: que se comprometan en la disminución del mal.

¿Cómo sería nuestra misión y nuestra vida comunitaria desde la vivencia de un auténtico Pentecostés en nuestras comunidades?

Buena Prensa Material de catequesis

La Misa de la Vigilia de Pentecostés se dice en la tarde del sábado, ya sea antes o después de las primeras vísperas de la solemnidad.

ANTÍFONA DE ENTRADA

Rom 5, 5; cfr. 8, 11

El amor de Dios ha sido infundido en nuestros corazones por el Espíritu Santo, que habita en nosotros. Aleluya.

Se dice Gloria.

ORACIÓN COLECTA

Concede, Dios todopoderoso, que resplandezca sobre nosotros el fulgor de tu gloria, y tú, luz de luz, mediante la iluminación del Espíritu Santo, reafirma los corazones de quienes, por tu gracia, renacieron a una vida nueva. Por nuestro Señor Jesucristo...

PRIMERA LECTURA

Derramaré mi espíritu sobre mis siervos y mis siervas.

Del libro del profeta Joel: *3, 1-5*

Esto dice el Señor Dios: "Derramaré mi espíritu sobre todos; profetizarán sus hijos y sus hijas, sus ancianos soñarán sueños y sus jóvenes verán visiones. También sobre mis siervos y mis siervas derramaré mi espíritu en aquellos días.

Haré prodigios en el cielo y en la tierra: sangre, fuego, columnas de humo. El sol se oscurecerá, la luna se pondrá color de sangre, antes de que llegue el día grande y terrible del Señor.

Cuando invoquen el nombre del Señor se salvarán, porque en el monte Sión y en Jerusalén quedará un grupo, como lo ha prometido el Señor a los sobrevivientes que ha elegido".

Palabra de Dios. *R. Te alabamos, Señor.*

SALMO RESPONSORIAL

Del salmo 103

R. Envía, Señor, tu Espíritu, a renovar la tierra. Aleluya.

Bendice al Señor, alma mía; Señor y Dios mío, inmensa es tu grandeza. Te vistes de belleza y majestad, la luz te envuelve como un manto. *R.*

¡Qué numerosas son tus obras, Señor, y todas las hiciste con maestría! La tierra está llena de tus creaturas. Bendice al Señor, alma mía. *R.*

Todos los vivientes aguardan que les des de comer a su tiempo; les das el alimento y lo recogen, abres tu mano y se sacian de bienes. *R.*

Buena Prensa Muestra de cortesía

[R. Envía, Señor, tu Espíritu, a renovar la tierra. Aleluya.]

Si retiras tu aliento, toda creatura muere y vuelve al polvo. Pero envías tu espíritu, que da vida, y renuevas el aspecto de la tierra. *R.*

SEGUNDA LECTURA

El Espíritu intercede por nosotros con gemidos que no pueden expresarse con palabras.

De la carta del apóstol san Pablo a los romanos: *8, 22-27*

Hermanos: Sabemos que la creación entera gime hasta el presente y sufre dolores de parto; y no sólo ella, sino también nosotros, los que poseemos las primicias del Espíritu, gemimos interiormente, anhelando que se realice plenamente nuestra condición de hijos de Dios, la redención de nuestro cuerpo.

Porque ya es nuestra la salvación, pero su plenitud es todavía objeto de esperanza. Esperar lo que ya se posee no es tener esperanza, porque, ¿cómo se puede esperar lo que ya se posee? En cambio, si esperamos algo que todavía no poseemos, tenemos que esperarlo con paciencia.

El Espíritu nos ayuda en nuestra debilidad, porque nosotros no sabemos pedir lo que nos conviene; pero el Espíritu mismo intercede por nosotros con gemidos que no pueden expresarse con palabras. Y Dios, que conoce profundamente los corazones, sabe lo que el Espíritu quiere decir, porque el Espíritu ruega conforme a la voluntad de Dios, por los que le pertenecen.

Palabra de Dios. *R. Te alabamos, Señor.*

ACLAMACIÓN ANTES DEL EVANGELIO

R. Aleluya, aleluya.

Ven, Espíritu Santo, llena los corazones de tus fieles y enciende en ellos el fuego de tu amor. *R.*

EVANGELIO

Brotarán ríos de agua que da la vida.

✠ Del santo Evangelio según san Juan: *7, 37-39*

El último día de la fiesta, que era el más solemne, exclamó Jesús en voz alta: "El que tenga sed, que venga a mí; y beba, aquel que cree en mí. Como dice la Escritura: *Del corazón del que cree en mí brotarán ríos de agua viva*".

Buena Prensa Muestra de cortesía

Al decir esto, se refería al Espíritu Santo que habían de recibir los que creyeran en él, pues aún no había venido el Espíritu, porque Jesús no había sido glorificado.

Palabra del Señor. *R. Gloria a ti, Señor Jesús.*

Se dice **Credo**.

ORACIÓN SOBRE LAS OFRENDAS

Derrama, Señor, sobre estos dones la bendición de tu Espíritu Santo, para que, por medio de ellos, reciba tu Iglesia tan gran efusión de amor, que la impulse a hacer resplandecer en todo el mundo la verdad del misterio de la salvación. Por Jesucristo, nuestro Señor.

Prefacio de Pentecostés, como en la Misa del día, p. 144.

Si se usa el Canon Romano, se dice **Reunidos en comunión** *propio. En las otras Plegarias eucarísticas también se dicen las partes propias para esta Misa.*

ANTÍFONA DE LA COMUNIÓN

Jn 7, 37

El último día de la fiesta, Jesús se puso de pie y exclamó: El que tenga sed, que venga a mí y beba. Aleluya.

ORACIÓN DESPUÉS DE LA COMUNIÓN

Que nos aprovechen, Señor, los dones que hemos recibido, para que estemos siempre llenos del fervor del Espíritu Santo que derramaste de manera tan inefable en tus Apóstoles. Por Jesucristo, nuestro Señor.

Puede utilizarse la fórmula de bendición solemne.

Para despedir al pueblo, el diácono o, en su ausencia, el mismo sacerdote canta o dice:

Anuncien a todos la alegría del Señor resucitado.
Vayan en paz, aleluya, aleluya.

O bien:

Pueden ir en paz, aleluya, aleluya.
R. Demos gracias a Dios, aleluya, aleluya.

Buena Prensa Edición de cortesía

Índice

ANTÍFONA DE ENTRADA

Rom 5, 5; cfr. 8, 11

El amor de Dios ha sido infundido en nuestros corazones por el Espíritu Santo, que habita en nosotros. Aleluya.

Se dice ***Gloria****.*

ORACIÓN COLECTA

Dios nuestro, que por el misterio de la festividad de Pentecostés que hoy celebramos santificas a tu Iglesia, extendida por todas las naciones, concede al mundo entero los dones del Espíritu Santo y continúa obrando en el corazón de tus fieles las maravillas que te dignaste realizar en los comienzos de la predicación evangélica. Por nuestro Señor Jesucristo...

MONICIÓN

En el pasaje de hoy, tomado del libro de los Hechos de los Apóstoles, se nos describe el acontecimiento de Pentecostés, en que el Espíritu Santo desciende sobre la Iglesia naciente para impulsarla en su misión de proclamar a Jesús como Señor y Mesías. Estemos atentos.

PRIMERA LECTURA

Todos quedaron llenos del Espíritu Santo y empezaron a hablar.

Del libro de los Hechos de los Apóstoles: *2, 1-11*

El día de Pentecostés, todos los discípulos estaban reunidos en un mismo lugar. De repente se oyó un gran ruido que venía del cielo, como cuando sopla un viento fuerte, que resonó por toda la casa donde se encontraban. Entonces aparecieron lenguas de fuego, que se distribuyeron y se posaron sobre ellos; se llenaron todos del Espíritu Santo y empezaron a hablar en otros idiomas, según el Espíritu los inducía a expresarse.

En esos días había en Jerusalén judíos devotos, venidos de todas partes del mundo. Al oír el ruido, acudieron en masa y quedaron desconcertados, porque cada uno los oía hablar en su propio idioma.

Atónitos y llenos de admiración, preguntaban: "¿No son galileos todos estos que están hablando? ¿Cómo, pues, los oímos hablar en nuestra lengua nativa? Entre nosotros hay medos, partos y elamitas;

Buena prensa cortesía de nuestra parroquia

otros vivimos en Mesopotamia, Judea, Capadocia, en el Ponto y en Asia, en Frigia y en Panfilia, en Egipto o en la zona de Libia que limita con Cirene. Algunos somos visitantes, venidos de Roma, judíos y prosélitos; también hay cretenses y árabes. Y sin embargo, cada quien los oye hablar de las maravillas de Dios en su propia lengua".

Palabra de Dios. *R. Te alabamos, Señor.*

SALMO RESPONSORIAL

Del salmo 103

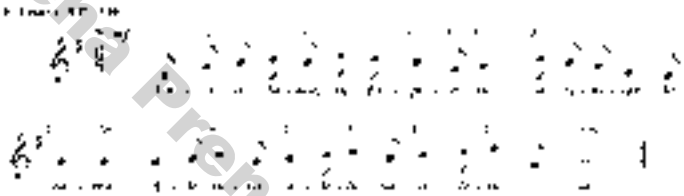

R. Envía, Señor, tu Espíritu a renovar la tierra. Aleluya.

Bendice al Señor, alma mía; Señor y Dios mío, inmensa es tu grandeza. ¡Qué numerosas son tus obras, Señor! La tierra llena está de tus creaturas. *R.*

Si retiras tu aliento, toda creatura muere y vuelve al polvo. Pero envías tu espíritu, que da vida, y renuevas el aspecto de la tierra. *R.*

Que Dios sea glorificado para siempre y se goce en sus creaturas. Ojalá que le agraden mis palabras y yo me alegraré en el Señor. *R.*

MONICIÓN

Hoy san Pablo, en su primera carta a los corintios, se refiere a la acción del Espíritu Santo como principio de la unidad de la Iglesia en la diversidad de sus ministerios. Escuchemos.

SEGUNDA LECTURA

Hemos sido bautizados en un mismo Espíritu para formar un solo cuerpo.

De la primera carta del apóstol san Pablo a los corintios: *12, 3-7. 12-13*

Hermanos: Nadie puede llamar a Jesús "Señor", si no es bajo la acción del Espíritu Santo.

Buena Prensa muestra de cortesía

Hay diferentes dones, pero el Espíritu es el mismo. Hay diferentes servicios, pero el Señor es el mismo. Hay diferentes actividades, pero Dios, que hace todo en todos, es el mismo.

En cada uno se manifiesta el Espíritu para el bien común. Porque así como el cuerpo es uno y tiene muchos miembros y todos ellos, a pesar de ser muchos, forman un solo cuerpo, así también es Cristo. Porque todos nosotros, seamos judíos o no judíos, esclavos o libres, hemos sido bautizados en un mismo Espíritu para formar un solo cuerpo, y a todos se nos ha dado a beber del mismo Espíritu.

Palabra de Dios. *R. Te alabamos, Señor.*

SECUENCIA

Ven, Dios Espíritu Santo,
y envíanos desde el cielo
tu luz, para iluminarnos.

Ven ya, padre de los pobres,
luz que penetra en las almas,
dador de todos los dones.

Fuente de todo consuelo,
amable huésped del alma,
paz en las horas de duelo.

Eres pausa en el trabajo;
brisa, en un clima de fuego;
consuelo, en medio del llanto.

Ven, luz santificadora,
y entra hasta el fondo del alma
de todos los que te adoran.

Sin tu inspiración divina
los hombres nada podemos
y el pecado nos domina.

Lava nuestras inmundicias,
fecunda nuestros desiertos
y cura nuestras heridas.

Doblega nuestra soberbia,
calienta nuestra frialdad,
endereza nuestras sendas.

Concede a aquellos que ponen
en ti su fe y su confianza
tus siete sagrados dones.

Danos virtudes y méritos,
danos una buena muerte
y contigo el gozo eterno.

ACLAMACIÓN ANTES DEL EVANGELIO

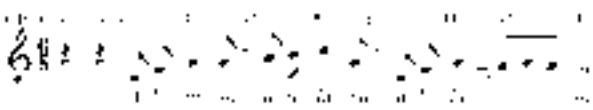

Biblia Prueba Muestra de cortesía

R. Aleluya, aleluya.

Ven, Espíritu Santo, llena los corazones de tus fieles y enciende en ellos el fuego de tu amor. *R.*

MONICIÓN

El día de la resurrección, ya al anochecer, Jesús se presenta en medio de sus apóstoles y les muestra que él es el mismo que murió crucificado, y los envía a cumplir su misión con la fuerza del Espíritu Santo. Escuchemos.

EVANGELIO

Como el Padre me ha enviado, así también los envío yo: Reciban el Espíritu Santo.

✠ Del santo Evangelio según san Juan: *20, 19-23*

Al anochecer del día de la resurrección, estando cerradas las puertas de la casa donde se hallaban los discípulos, por miedo a los judíos, se presentó Jesús en medio de ellos y les dijo: "La paz esté con ustedes". Dicho esto, les mostró las manos y el costado. Cuando los discípulos vieron al Señor, se llenaron de alegría.

De nuevo les dijo Jesús: "La paz esté con ustedes. Como el Padre me ha enviado, así también los envío yo". Después de decir esto, sopló sobre ellos y les dijo: "Reciban el Espíritu Santo. A los que les perdonen los pecados, les quedarán perdonados; y a los que no se los perdonen, les quedarán sin perdonar".

Palabra del Señor. *R. Gloria a ti, Señor Jesús.*

Se dice Credo.

PLEGARIA UNIVERSAL

Oremos, hermanos, e invoquemos a Cristo, que, sentado a la diestra de Dios, ha recibido del Padre el Espíritu Santo prometido, y pidámosle que lo derrame sobre la Iglesia y sobre todo el mundo.

Después de cada petición diremos: **Ven, Espíritu Santo.**

Para que Jesús, el Señor, que, exaltado a la diestra de Dios, ha recibido el Espíritu Santo prometido, lo envíe abundantemente sobre la Iglesia. Oremos.

Para que la luz del Espíritu Santo aleje las tinieblas de los hombres, los lleve al conocimiento de la verdad, convierta el odio en amor, los sufrimientos en alegría y las guerras en paz. Oremos.

Buena Prensa Nuestra de cortesía

[R. **Ven, Espíritu Santo.**]

Para que todos aquellos que han recibido o recibirán próximamente el sacramento de la Confirmación, experimenten la fuerza renovadora del Espíritu Santo como los apóstoles el día de Pentecostés. Oremos.

Para que el Espíritu de sabiduría nos haga penetrar en los secretos de Dios, nos recuerde continuamente lo que Cristo dijo y fortalezca nuestra fe. Oremos.

Escucha, Señor, las oraciones de tu pueblo y concédenos que, renovados y fortalecidos por tu Espíritu, vivamos continuamente la novedad pascual y lleguemos a compartir también las fiestas de la Pascua eterna. Por Jesucristo, nuestro Señor.

ORACIÓN SOBRE LAS OFRENDAS

Concédenos, Señor, que, conforme a la promesa de tu Hijo, el Espíritu Santo nos haga comprender con más plenitud el misterio de este sacrificio, y haz que nos descubra toda su verdad. Por Jesucristo, nuestro Señor.

PREFACIO

En verdad es justo y necesario, es nuestro deber y salvación darte gracias siempre y en todo lugar, Señor, Padre santo, Dios todopoderoso y eterno.

Porque tú, para llevar a su plenitud el misterio pascual, has enviado hoy al Espíritu Santo sobre aquellos a quienes adoptaste como hijos al injertarlos en Cristo, tu Unigénito.

Este mismo Espíritu fue quien, al nacer la Iglesia, dio a conocer a todos los pueblos el misterio del Dios verdadero y unió la diversidad de las lenguas en la confesión de una misma fe.

Por eso, el mundo entero se desborda de alegría y también los coros celestiales, los ángeles y los arcángeles, cantan sin cesar el himno de tu gloria: **Santo, Santo, Santo...**

Si se usa el Canon Romano, se dice **Reunidos en comunión** *propio. En las otras Plegarias eucarísticas también se dicen las partes propias para esta Misa.*

ANTÍFONA DE LA COMUNIÓN *Hech 2, 4. 11*

Todos quedaron llenos del Espíritu Santo, y proclamaban las maravillas de Dios. Aleluya.

Buena Prensa Muestra de cortesía

ORACIÓN DESPUÉS DE LA COMUNIÓN

Dios nuestro, tú que concedes a tu Iglesia dones celestiales, consérvale la gracia que le has dado, para que permanezca siempre vivo en ella el don del Espíritu Santo que le infundiste; y que este alimento espiritual nos sirva para alcanzar la salvación eterna. Por Jesucristo, nuestro Señor.

Puede utilizarse la fórmula de bendición solemne.

Para despedir al pueblo, el diácono o, en su ausencia, el mismo sacerdote canta o dice:

Anuncien a todos la alegría del Señor resucitado.
Vayan en paz, aleluya, aleluya.

O bien:

Pueden ir en paz, aleluya, aleluya.
R. Demos gracias a Dios, aleluya, aleluya.

Buena Prensa Muestra de cortesía

PIDAMOS UN NUEVO PENTECOSTÉS PARA LA IGLESIA

Nos damos cuenta de que los apóstoles tuvieron un impresionante cambio a partir de aquel Domingo de Pentecostés, en que, reunidos con la santísima Virgen María y las santas mujeres, recibieron la efusión del Espíritu Santo.

- Pedro pasó del miedo a los judíos al valor de anunciar a Cristo muerto y resucitado, sin importarle ya entregar su vida por la causa de su Señor. De hecho, Pedro murió crucificado en Roma (alrededor del año 67), dando un fiel testimonio de su amor a Jesús, durante la persecución de Nerón a la Iglesia.
- Es innegable que el Espíritu Santo asiste a su Iglesia en cada momento. Sin su acción no serían posibles los sacramentos. Pero hace falta que el pueblo de Dios y sus pastores recibamos una especial efusión del Espíritu Santo que nos quite la tibieza, el miedo y todo aquello que no nos permite ser santos.

¡Ven, Espíritu Santo,
llena los corazones
de tus fieles y enciende
en ellos el fuego de tu amor!

Índice

Buena Prensa Muestra de cortesía

ATENTO AVISO

Estimado cliente de Buena Prensa:

Si recibe llamadas telefónicas, mensajes de texto y/o correos electrónicos ofreciéndole mejoras en precios, ofertas exclusivas, suscripciones a precio preferencial o cualquier otro artículo fuera de lo habitual, a cambio de depósitos en tiendas de conveniencia (Oxxo) o a cuentas diferentes a las abajo citadas, **CUIDADO.**

NO REALICE NINGÚN DEPÓSITO, SEGURAMENTE ES UN INTENTO DE FRAUDE.

Hemos detectado a supuestos colaboradores de esta editorial que buscan obtener un beneficio engañando a las personas a través de diferentes medios.

Corrobore la información comunicándose a nuestro Centro de Atención Telefónica a los números **555546 4500**, Opción 1 Ventas, o al número **800 5024 090**, extensiones **511**, **520** y **528**.

Nuestras únicas cuentas destinadas a depósitos y transferencias son:

BANAMEX
Beneficiario: Obra Nacional de la Buena Prensa, AC
Cuenta: 30508-3
Sucursal: 125
Clabe: Interbancaria: 002180012503050832

SCOTIABANK
Beneficiario: Obra Nacional de la Buena Prensa, AC
Cuenta: 00105009881
Clabe interbancaria: 044180001050098811

OBRA NACIONAL DE LA BUENA PRENSA, A. C.

Buena Prensa Muestra de cortesía

Indice

SANTO ROSARIO

Misterios gozosos:
(Lunes y sábados)

1º La Anunciación.
2º La Visitación.
3º El Nacimiento del Niño Dios.
4º La Presentación.
5º El hallazgo del Niño Jesús.

* * *

Misterios luminosos:
(Jueves)

1º El Bautismo de Jesús.
2º Las bodas de Caná.
3º El anuncio del Reino.
4º La Transfiguración.
5º La institución de la Eucaristía.

* * *

Misterios dolorosos:
(Martes y viernes)

1º La Oración en el huerto.
2º La Flagelación.
3º La Coronación de espinas.
4º Jesús con la cruz a cuestas.
5º Crucifixión y muerte de Jesús.

* * *

Misterios gloriosos:
(Miércoles y domingos)

1º La Resurrección.
2º La Ascensión.
3º La venida del Espíritu Santo.
4º La Asunción de María.
5º La Coronación de María.

Buena Prensa Muestra de cortesía

SANTO ROSARIO

Al principio:
El que guía: Por la señal de la Santa Cruz...
Todos: Señor mío, Jesucristo... (Acto de contrición)
El que guía: Hoy vamos a considerar son los misterios... (gozosos, luminosos, dolorosos, gloriosos).
Después de meditar cada uno de los cinco misterios, se dice un Padrenuestro, diez Avemarías y un Gloria al Padre.
El que guía: Por las intenciones del Santo Padre: Padrenuestro...
– Dios te salve, María Santísima, Hija de Dios Padre, Virgen purísima antes del parto, en tus manos encomendamos nuestra fe para que la ilumines, llena eres de gracia...
– Dios te salve, María Santísima, Madre de Dios Hijo, Virgen purísima en el parto, en tus manos encomendamos nuestra esperanza para que la alientes, llena eres de gracia...
– Dios te salve, María Santísima, Esposa de Dios Espíritu Santo, Virgen purísima después del parto, en tus manos encomendamos nuestra caridad para que la inflames, llena eres de gracia...
– Dios te salve, María santísima, templo, trono y sagrario de la Santísima Trinidad, Virgen concebida sin pecado original. Dios te salve... (se reza la Salve)

Luego se recita la letanía:
Señor, ten piedad de nosotros.
Respuesta: Señor, ten piedad de nosotros.
Cristo, ten piedad de nosotros.
R. Cristo, ten piedad de nosotros.
Señor, ten piedad de nosotros.
R. Señor, ten piedad de nosotros.
Cristo, óyenos.
R. Cristo, óyenos.
Cristo, escúchanos.
R. Cristo, escúchanos.
Dios Padre celestial,
R. Ten piedad de nosotros.
Dios Hijo, Redentor del mundo,
R. Ten piedad de nosotros.
Dios Espíritu Santo,
R. Ten piedad de nosotros.
Santísima Trinidad que eres un solo Dios,
R. Ten piedad de nosotros.

Buena Prensa Muestra de cortesía

Santa María,
Santa Madre de Dios,
Santa Virgen de las vírgenes,
Madre de Cristo,
Madre de la Iglesia,
Madre de la divina gracia,
Madre purísima,
Madre castísima,
Madre virgen,
Madre sin corrupción,
Madre inmaculada,
Madre amable,
Madre admirable,
Madre del buen consejo,
Madre del Creador,
Madre del Salvador,
Virgen prudentísima,
Virgen digna de veneración,
Virgen digna de alabanza,
Virgen poderosa,
Virgen clemente,
Virgen fiel,
Espejo de justicia,
Trono de la Sabiduría,
Causa de nuestra alegría,
Vaso espiritual,
Vaso digno de honor,

ruega por nosotros

Vaso insigne de devoción,
Rosa mística,
Torre de David,
Torre de marfil,
Casa de oro,
Arca de la alianza,
Puerta del cielo,
Estrella de la mañana,
Salud de los enfermos,
Refugio de los pecadores,
Consuelo de los afligidos,
Auxilio de los cristianos,
Reina de los ángeles,
Reina de los patriarcas,
Reina de los profetas,
Reina de los apóstoles,
Reina de los mártires,
Reina de los confesores,
Reina de las vírgenes,
Reina de todos los santos,
Reina concebida sin pecado original,
Reina elevada al cielo,
Reina del santísimo Rosario,
Reina de la familia,
Reina de la paz,

ruega por nosotros

Cordero de Dios, que quitas el pecado del mundo,
R. perdónanos, Señor.
Cordero de Dios, que quitas el pecado del mundo,
R. óyenos, Señor.
Cordero de Dios, que quitas el pecado del mundo,
R. ten piedad de nosotros.

Bajo tu amparo...

El que guía: Ruega por nosotros, santa Madre de Dios.
Todos: Para que seamos dignos de alcanzar las divinas gracias y promesas de nuestro Señor Jesucristo.

Oremos:

Te rogamos, Señor, que concedas a nosotros, tus siervos, gozar de perpetua salud de alma y cuerpo, y que, por la gloriosa intercesión de la bienaventurada siempre Virgen María, seamos libres de las tristezas de la vida presente y gocemos de las alegrías de la vida eterna. Por Jesucristo, nuestro Señor. Amén.
En el nombre del Padre, y del Hijo, y del Espíritu Santo. Amén.

Buena prensa
Muestra de cortesía

Índice

LA IGLESIA ORA UNIDA POR LAS INTENCIONES DEL SANTO PADRE

Mayo
Por la evangelización:

Recemos para que los diáconos, fieles al servicio de la Palabra y de los pobres, sean un signo vivificante para toda la Iglesia.

- Que el Espíritu Santo infunda en los diáconos las gracias necesarias para servir a la Iglesia por amor.
- Que se alimenten continuamente de la Palabra de Dios para que sean fieles a nuestro único Maestro.
- Que los diáconos transitorios se preparen a conciencia para llegar a ser presbíteros santos.

¡Te lo pedimos a ti, Virgen Inmaculada, Madre de la Iglesia!

* * *

Vi	1	S. José Obrero
Sá	2	S. Atanasio
Do	**3**	**La Santa Cruz**
Lu	4	Ss. Felipe y Santiago, apóstoles
Ma	5	S. Hilario de Arlés
Mi	6	S. Lucio de Cirene
Ju	7	Sta. Rosa Venerini
Vi	8	S. Benedicto II
Sá	9	S. Isaías
Do	**10**	**S. Juan de Ávila**
Lu	11	S. Mayolo de Cluny
Ma	12	Ss. Nereo y Aquileo. S. Pancracio
Mi	13	Ntra. Sra. de Fátima
Ju	14	S. Matías, apóstol
Vi	15	S. Isidro Labrador
Sá	16	S. Juan Nepomuceno
Do	**17**	**S. Pascual Bailón**
Lu	18	S. Juan I
Ma	19	S. Pedro Celestino
Mi	20	S. Bernardino de Siena
Ju	21	Ss. Cristóbal Magallanes y comps.
Vi	22	Sta. Rita de Casia
Sá	23	S. Desiderio
Do	**24**	**La Ascensión del Señor. Ss. Donaciano y Rogaciano**
Lu	25	S. Beda. S. Gregorio VII. Sta. Ma. Magdalena de Pazzi.
Ma	26	S. Felipe Neri
Mi	27	S. Agustín de Canterbury
Ju	28	S. Germán.
Vi	29	S. Pablo VI
Sá	30	S. Fernando
Do	**31**	**Pentecostés. Visitación de la santísima Virgen María.**

Buena Prensa Muestra de cortesía

Índice

Universidad Pontificia de México

CURSOS DE VERANO

6 al 31 de julio

2020

Teología
Filosofía
Lenguas
Pastoral
Derecho Canónico

Buena Prensa
Muestra de cortesía

Universidad Pontificia de México

Guadalupe Victoria 98, Tlalpan Centro, 14000 Ciudad de México

www.pontificia.edu.mx

55 73 06 00 ext. 111

verano@pontificia.edu.mx

~ Testigos del amor ~

Santa Rita de Casia

Buena Prensa Muestra de cortesía

Buena Prensa

www.buenaprensa.com

Jesuitas de México • En todo amar y servir

607779240019 3